

**Levantamiento de información en las familias
residentes en las comunidades de San Francisco,
Vicentillo, Magarín, Candelaria y Las Cuchillas
del municipio El Seibo.**

Informe de resultados

Elaborado por:

**Departamento de Reclutamiento,
Monitoreo y Evaluación**

**Santo Domingo, D. N.
Febrero de 2005**

Índice de Contenido

Presentación

0. Resumen Ejecutivo	5
1. Metodología	7
3. Resultados	7
1. Sección San Francisco	7
1.1 Característica de la familia.....	7
1.1.1 La familia	
1.1.2 Documento de identidad	
1.1.3 Trabajo y ocupación	
1.1.4 Educación de la familia	
1.1.5 Ingreso familiar	
1.2 Característica de la vivienda.....	12
1.2.1 Condición de la vivienda	
1.2.2 Piso techo y paredes	
1.2.3 Cocina y combustible para cocinar	
1.2.4 Servicios sanitarios	
1.2.5 Fuente de agua y eliminación de la basura	
1.3 Familias seleccionadas	15
2. Sección Vicentillo	16
2.1 Característica de la familia.....	16
2.1.1 La familia	
2.1.2 Documento de identidad	
2.1.3 Trabajo y ocupación	
2.1.4 Educación de la familia	
2.1.5 Ingreso familiar	
2.2 Característica de la vivienda.....	20
2.2.1 Condición de la vivienda	
2.2.2 Piso techo y paredes	
2.2.3 Cocina y combustible para cocinar	
2.2.4 Servicios sanitarios	
2.2.5 Fuente de agua y eliminación de la basura	
2.3 Familias seleccionadas.....	23
3. Sección Magarín	24
3.1 Característica de la familia.....	24
3.1.1 La familia	
3.1.2 Documento de identidad	
3.1.3 Trabajo y ocupación	
3.1.4 Educación de la familia	
3.1.5 Ingreso familiar	

3.2 Característica de la vivienda.....	28
3.2.1 Condición de la vivienda	
3.2.2 Piso techo y paredes	
3.2.3 Cocina y combustible para cocinar	
3.2.4 Servicios sanitarios	
3.2.5 Fuente de agua y eliminación de la basura	
3.3 Familias seleccionadas	31
4. Sección Candelaria	32
4.1 Característica de la familia.....	32
4.1.1 La familia	
4.1.2 Documento de identidad	
4.1.3 Trabajo y ocupación	
4.1.4 Educación de la familia	
4.1.5 Ingreso familiar	
4.2 Característica de la vivienda.....	36
4.2.1 Condición de la vivienda	
4.2.2 Piso techo y paredes	
4.2.3 Cocina y combustible para cocinar	
4.2.4 Servicios sanitarios	
4.2.5 Fuente de agua y eliminación de la basura	
4.3 Familias seleccionadas	39
5. Sección Las Cuchillas	40
5.1 Característica de la familia.....	40
5.1.1 La familia	
5.1.2 Documento de identidad	
5.1.3 Trabajo y ocupación	
5.1.4 Educación de la familia	
5.1.5 Ingreso familiar	
5.2 Característica de la vivienda.....	44
5.2.1 Condición de la vivienda	
5.2.2 Piso techo y paredes	
5.2.3 Cocina y combustible para cocinar	
5.2.4 Servicios sanitarios	
5.2.5 Fuente de agua y eliminación de la basura	
5.3 Familias seleccionadas	47
6. ANEXOS.....	48
6.1 Listado de Familias seleccionadas	
6.2 Ficha aplicada en el levantamiento de la información	

Presentación

Los datos que se presentan a continuación son el resultado de la aplicación de una encuesta censal aplicada en las familias residentes en las secciones San Francisco, Vicentillo, Magarín, Candelaria y Las Cuchillas pertenecientes al municipio El Seibo de la Provincia Santa Cruz del Seibo durante el mes de diciembre del año 2004 y enero del año en curso, dentro del marco de desarrollo del Programa Progresando.

Este informe reviste una gran importancia ya que a partir de él se puede conocer cuales son las características de las familias residentes en dichas comunidades y en tal sentido identificar las necesidades y prioridades más sentidas en dichas familias. Con la información que aquí se presenta se pueden desarrollar las estrategias necesarias para que el Programa Progresando sea más eficiente y pueda proporcionar aquellas cosas que sean más prioritarias en las familias a incorporar en el programa.

De igual forma, este informe permite establecer una serie de indicadores sobre las familias incorporadas al Programa Progresando que permitirán que en el futuro se puedan llevar cabo estudios de evaluación de impacto del Programa, así como la medición del progreso de las Familias Progresando.

Entre otras informaciones, este documento contiene información sobre la composición familiar, con sus respectivas características, población por sexo y edad, edad de los (as) jefes (as) de la familia, el nivel educativo de la familia por parentesco con la persona representante de la familia, la ocupación de los (as) miembros (as) de la familia y el ingreso familiar. De igual forma, se incluyen información sobre las características de la vivienda, lo que incluye entre otras informaciones, características del piso, techo y paredes, hacinamiento, combustible para la cocina, fuente de iluminación, tipo de servicio sanitario y eliminación de excretas, fuente de abastecimiento de agua, así como la forma de eliminar la basura y el entorno de la vivienda.

Resumen Ejecutivo

Se llevó a cabo una encuesta censal en las secciones de San Francisco, Vicentillo, Magarín, Candelaria y Las cuchillas correspondientes todas ellas al municipio de El Seibo. El objetivo de dicho estudio es el de establecer una línea base que sirva de referencia para la medición del avance del Programa Progresando.

Los datos obtenidos indican que entrevistaron un total de 2,368 familias residentes en dichas comunidades, de las cuales se seleccionaron un total de 1,038 familias para ser incorporadas al Programa Progresando. El número de familias seleccionadas por comunidades es como sigue: En San Francisco 305 familias, Vicentillo 205 familias, Magarín 238 familias, Candelaria 80 familias y en Las cuchillas se seleccionaron un total de 210 familias para ser incorporadas en el Programa Progresando.

Las familias seleccionadas abarcan un total de 4,147 personas, divididas entre 2,256 hombres y 1,891 mujeres. En cuanto a la edad de la población seleccionada, los datos indican que hay un total de 1,085 hombres con edad de 30 años o más y 875 mujeres en igual rango de edad.

Cuadro 0.1: Distribución de la población seleccionada según edad y sexo						
Edad	Sexo				TOTAL	%
	Masc.	%	Fem.	%		
< 1 año	23	1.0	22	1.1	45	1.1
1 - 4	179	7.9	140	7.4	319	7.7
5 - 9	205	9.1	183	9.7	388	9.4
10 - 14	327	14.5	294	15.5	621	15.0
15 - 19	228	10.1	164	8.7	392	9.5
20 - 29	210	9.3	213	11.3	423	10.2
30 - 39	210	9.3	207	11.0	417	10.1
40 - 49	251	11.1	224	11.8	474	11.4
50 - 59	253	11.2	178	9.4	431	10.4
60 y más	371	16.4	267	14.1	638	15.4
TOTAL	2,256	54.4	1,891	45.6	4,147	100.0

En cuanto a la tenencia de documento de identidad se refiere. Los datos indican que en las Familias seleccionadas el 21.3% de la población no tiene documento de identidad, mientras que un 78.2% si tiene el documento de identidad. Esto indica que en las familias seleccionadas hay un total de 883 personas que aún no poseen documentos de identidad, de los cuales 838 tienen más de un año de haber nacido y de estos (as) 392 tienen edad entre 15 y 19 años, mientras que 621 tienen entre 10 y 14 años de edad.

Cuadro 0.2: Documento de identidad según edad								
EDAD	Tiene documento de identidad						TOTAL	%
	SI	%	NO	%	NO RESP.	%		
< 1 año	21	46.2	22	50.0	2	3.8	45	1.1
1 - 4	141	44.2	179	56.1	0	0.0	319	7.7
5 - 9	216	55.7	166	42.8	1	0.3	388	9.4
10 - 14	420	67.6	198	31.9	3	0.4	621	15.0
15 - 19	253	64.5	136	34.7	2	0.5	392	9.5
20 - 29	348	82.4	72	17.0	2	0.5	423	10.2
30 - 39	386	92.5	31	7.4	0	0.0	417	10.1
40 - 49	436	91.9	39	8.2	0	0.0	474	11.4
50 - 59	398	92.3	21	4.9	12	2.8	431	10.4
60 y más	620	97.2	17	2.7	0	0.0	638	15.4
TOTAL	3,239	78.2	881	21.3	22	0.5	4,147	100.0

I. METODOLOGIA

Se realizó una encuesta censal a un total de 2,368 viviendas ubicadas en las secciones de San Francisco, Vicentillo, Magarín, Candelaria y Las Cuchillas pertenecientes al municipio de El Seibo en los meses de diciembre del año 2004 y enero del 2005. Para la aplicación de la encuesta censal se entrenó un grupo de 30 personas y luego se seleccionó un grupo de 24 personas, previo a un proceso de evaluación, para la realización del trabajo de campo.

Las personas seleccionadas se dividieron en equipo de cinco empadronadores (as) cada uno y cada equipo con un supervisor o supervisora, encargado (a) de orientar el trabajo en el terreno, así como de verificar la información suministrada.

Para la selección de las comunidades a censar se utilizaron tres criterios básicos: 1) los indicadores de pobreza, se seleccionaron aquellas comunidades con 35.0% o más e hogares pobres, accesibilidad a los diferentes parajes y el número de instituciones no gubernamentales que hacen algún tipo de intervención social en las comunidades.

Para el trabajo de campo se utilizó la cartografía, segmentada por Área de Supervisión, utilizada por la Oficina Nacional de Estadística para el VIII Censo Nacional de Población y Vivienda. El objetivo de la aplicación de la Encuesta Censal es el de conocer las características de las familias residentes en estas secciones, así como aquellas familias a incorporar al Programa Progresando.

II. RESULTADOS

1. Sección San Francisco

1.1 Características de la Familia

1.1.1 La Familia

Se aplicó una encuesta censal a 630 familias de la sección de San Francisco del municipio de El Seibo y los resultados muestran que en estas familias, hay un total de 2,176 personas de las cuales el 54.1% es de sexo masculino y el 45.9% de sexo femenino. Los datos señalan además que el 27.5% de estas familias

Edad	Sexo de (a)Jefe (a) de familia				TOTAL	%
	Masc.	%	Fem.	%		
10 - 14	1	0,2	3	1,9	4	0,7
15 - 19	5	1,2	5	3,1	10	1,7
20 - 29	46	10,9	17	10,6	63	10,8
30 - 39	73	17,3	26	16,3	99	17,0
40 - 49	92	21,9	17	10,6	109	18,8
50 - 59	62	14,7	25	15,6	87	15,0
60 y más	142	33,7	67	41,9	209	36,0
TOTAL	421	72,5	160	27,5	581	100,0

tienen como jefe a una mujer, mientras que el restante 72.5% de las familias es dirigida por un hombre. En cuanto a la edad del jefe de la familias los datos indican que el 2.4%

de las familias tienen como jefe a personas cuya edad oscila entre 10 y 19 años, mientras que un 36.0% está dirigido por personas con edad de 60 años o más.

Cuadro 1.2: Distribución de la población según edad y parentesco

Edad	Jefe (a) de familia		Cónyuge		Hijo/a		Otro		TOTAL	%
	No.	%	No.	%	No.	%	No.	%		
< 1 año	0	0,0	0	0,0	24	2,8	11	2,9	35	1,6
1 - 4	0	0,0	0	0,0	117	13,6	55	14,7	172	7,9
5 - 9	0	0,0	0	0,0	198	22,9	83	22,2	281	12,9
10 - 14	4	0,7	4	1,1	217	25,1	89	23,8	314	14,4
15 - 19	10	1,7	14	3,9	134	15,5	63	16,8	221	10,2
20 - 29	63	10,8	77	21,5	104	12,1	37	9,9	281	12,9
30 - 39	99	17,0	81	22,6	36	4,2	9	2,4	225	10,3
40 - 49	109	18,8	69	19,3	15	1,7	4	1,1	197	9,1
50 - 59	87	15,0	47	13,1	14	1,6	7	1,9	155	7,1
60 y más	209	36,0	66	18,4	4	0,5	16	4,3	295	13,6
TOTAL	581	26,7	358	16,5	863	39,7	374	17,2	2.176	100,0

Cuadro 1.3: Distribución de la población según edad y sexo

Edad	Sexo				TOTAL	%
	Masc.	%	Fem.	%		
< 1 año	20	1.7	15	1.5	35	1.6
1 - 4	86	7.3	86	8.6	172	7.9
5 - 9	151	12.8	130	13.0	281	12.9
10 - 14	159	13.5	155	15.5	314	14.4
15 - 19	124	10.5	97	9.7	221	10.2
20 - 29	157	13.3	124	12.4	281	12.9
30 - 39	121	10.3	104	10.4	225	10.3
40 - 49	116	9.8	81	8.1	197	9.1
50 - 59	80	6.8	75	7.5	155	7.1
60 y más	164	13.9	131	13.1	295	13.6
TOTAL	1,178	54.1	998	45.9	2,176	100.0

1.1.2 Documento de identidad

Los datos obtenidos con la aplicación del cuestionario indican que un 22.8% de la población estudiada no tiene documento de identidad, mientras que, 77.1% dijo tener dicho documento, para un 0.1% no fue posible obtener una respuesta al respecto.

La disponibilidad de documentos de identidad varía con respecto a la edad de los integrantes de la familia, así, en la población con menos de un año el porcentaje de niños y niñas sin registros es de 65.7%, mientras que, en la población cuya edad está entre uno y cuatro años, el porcentaje sin registrar es de 52.3% y en la población con edad entre cinco y nueve años el porcentaje que aún no tiene acta de nacimiento es de 40.9%.

Cuadro 1.4: Documento de identidad según edad								
EDAD	Tiene documento de identidad						TOTAL	%
	SI	%	NO	%	NO RESP.	%		
< 1 año	12	34,3	23	65,7	0	0,0	35	1,6
1 - 4	82	47,7	90	52,3	0	0,0	172	7,9
5 - 9	166	59,1	115	40,9	0	0,0	281	12,9
10 - 14	210	66,9	104	33,1	0	0,0	314	14,4
15 - 19	146	66,1	73	33,0	2	0,9	221	10,2
20 - 29	244	86,8	36	12,8	1	0,4	281	12,9
30 - 39	207	92,0	18	8,0	0	0,0	225	10,3
40 - 49	183	92,9	14	7,1	0	0,0	197	9,1
50 - 59	146	94,2	9	5,8	0	0,0	155	7,1
60 y más	281	95,3	14	4,7	0	0,0	295	13,6
TOTAL	1.677	77,1	496	22,8	3	0,1	2.176	100,0

1.1.3 Trabajo y Ocupación

En cuanto a la condición de trabajo, los datos indican que la población con 15 años o más un 58.2% dijo que trabaja mientras que el 41.8% no trabaja. En la población con edad entre 10 y 14 años, un 7.6% realiza algún trabajo y en la población con edad entre 15 y 19 años este porcentaje es de 21.7 %. En lo referente a la ocupación, el 34.8% de la población es estudiante, mientras que, un 11.0% se desempeña como jornalero o chiripero, un 24.7% como ama de casa y un 2.0 % y 2.6% como empleado privado y empleado público, respectivamente.

Cuadro 1.5: Condición de trabajo según edad								
EDAD	Trabaja						TOTAL	%
	SI	%	NO	%	NO RESP.	%		
< 1 año	0	0,0	35	100,0	0	0,0	35	1,6
1 - 4	0	0,0	172	100,0	0	0,0	172	7,9
5 - 9	12	4,3	269	95,7	0	0,0	281	12,9
10 - 14	24	7,6	287	91,4	3	1,0	314	14,4
15 - 19	48	21,7	164	74,2	9	4,1	221	10,2
20 - 29	160	56,9	113	40,2	8	2,8	281	12,9
30 - 39	159	70,7	65	28,9	1	0,4	225	10,3
40 - 49	140	71,1	57	28,9	0	0,0	197	9,1
50 - 59	100	64,5	50	32,3	5	3,2	155	7,1
60 y más	193	65,4	100	33,9	2	0,7	295	13,6
TOTAL	836	38,4	1.312	60,3	28	1,3	2.176	100,0

En cuanto a la ocupación del (a) jefe (a) de la familia, los datos indican que el 20.8% de estos(as) se desempeñan como jornaleros (as) o chiripero (as), un 19.8% como ama de casa y un 4.6% y 3.6% como empleado (a) privado(a) y empleado (a) público (a). En los (as) cónyuge, el 75.5% se desempeña como ama de casa, un 3.8% como

jornalero (as), un 1.9% como empleado (a) privado (a) y un 1.2% como empleado (a) público(a). En los(as) hijos(as) un 70.2% es estudiante y un 7.8% se desempeña como jornalero(a) o chiripero(a).

Cuadro 1.6: Ocupación de los (as) miembros (as) de familia, según parentesco										
OCUPACION	Jefe (a) de familia		Cónyuge		Hijo/a		Otro		TOTAL	%
	No.	%	No.	%	No.	%	No.	%		
Jornalero	109	20.8	13	3.8	45	7.8	19	7.7	186	11.0
Pequeña empresa	5	1.0	12	3.5	21	3.6	6	2.4	44	2.6
Comerciante	26	5.0	3	0.9	9	1.6	2	0.8	40	2.4
Artesano	24	4.6	4	1.2	1	0.2	0	0.0	29	1.7
Ama de casa	104	19.8	256	75.5	34	5.9	24	9.8	418	24.7
Estudiante	1	0.2	11	3.2	407	70.2	169	68.7	588	34.8
Empleado público	19	3.6	2	0.6	7	1.2	6	2.4	34	2.0
Empleado privado	24	4.6	6	1.8	11	1.9	3	1.2	44	2.6
Motoconchista	19	3.6	10	2.9	13	2.2	0	0.0	42	2.5
Otro	194	37.0	22	6.5	32	5.5	17	6.9	265	15.7
TOTAL	525	100.0	339	100.0	580	100.0	246	100.0	1,690	100.0

1.1.4 Educación de las Familias

Con relación a la educación de los miembros de la familia los (as) jefes de familias, el 61.8% aprobó un curso de primaria y un 8.1% llegó al nivel educativo de bachillerato incompleto, apenas 0.4% de los(as) jefes (as) de familia tiene nivel educativo de universidad completo y un .7% llegó a la universidad pero no lo completó. En los(as) cónyuge el 60.1% llegó solo a aprobar un curso de primaria y un 18.6% llegó hasta el nivel de bachillerato incompleto.

Cuadro 1.7: Último curso aprobado los (as) miembros (as) de la familia según parentesco										
ULTIMO CURSO	Jefe (a) de familia		Cónyuge		Hijo/a		Otro		TOTAL	%
	No.	%	No.	%	No.	%	No.	%		
Inicial	72	12,4	37	10,3	93	10,8	22	5,9	224	10,3
Primaria	359	61,8	229	64,0	442	51,2	211	56,4	1.241	57,0
Bachiller incompleto	30	5,1	29	8,1	85	9,8	37	9,9	181	8,3
Bachiller completo	10	1,8	6	1,7	23	2,7	12	3,2	51	2,4
Universidad incompleta	4	0,7	1	0,3	7	0,8	0	0,0	12	0,6
Universidad completa	2	0,4	2	0,6	7	0,8	4	1,1	15	0,7
Ninguno	71	12,3	41	11,5	59	6,8	31	8,3	202	9,3
Otro	0	0,0	1	0,3	0	0,0	0	0,0	1	0,0
Sin información	33	5,6	12	3,4	147	17,0	57	15,2	249	11,4
TOTAL	581	100,0	358	100,0	863	100,0	374	100,0	2.176	100,0

1.1.5 Ingreso Familiar

Los datos del estudio indican que el 73.3% de las familias encuestadas, tienen un nivel de ingreso promedio per cápita que está por debajo de los RD\$ 1,000.00 y un 89.8% tiene ingreso por debajo de los 2,000.00. Solo un 1.9% de la población bajo estudio tiene un ingreso mayor o igual a los RD\$ 4,000.00.

El ingreso promedio per cápita de las familias encuestadas es de RD\$965.9, con una Desviación Estándar de 1,016.7, lo que indica la variabilidad que existe en la distribución del ingreso en esta comunidad. La mediana del ingreso de las familias de la Sección de San Francisco es de RD\$667.5.

Cuadro 1.8: Nivel de ingreso familiar

Ingreso Familiar	# de familia		Acumulado	
	No.	%	No.	%
< 500	240	41.3	240	41.3
501 - 1000	186	32.0	426	73.3
1001 - 2000	96	16.5	522	89.8
2001 - 3000	35	6.0	557	95.9
3001 - 4000	13	2.2	570	98.1
4001 - 5000	7	1.2	577	99.3
5001 y más	4	0.7	581	100.0
TOTAL	581	100.0		

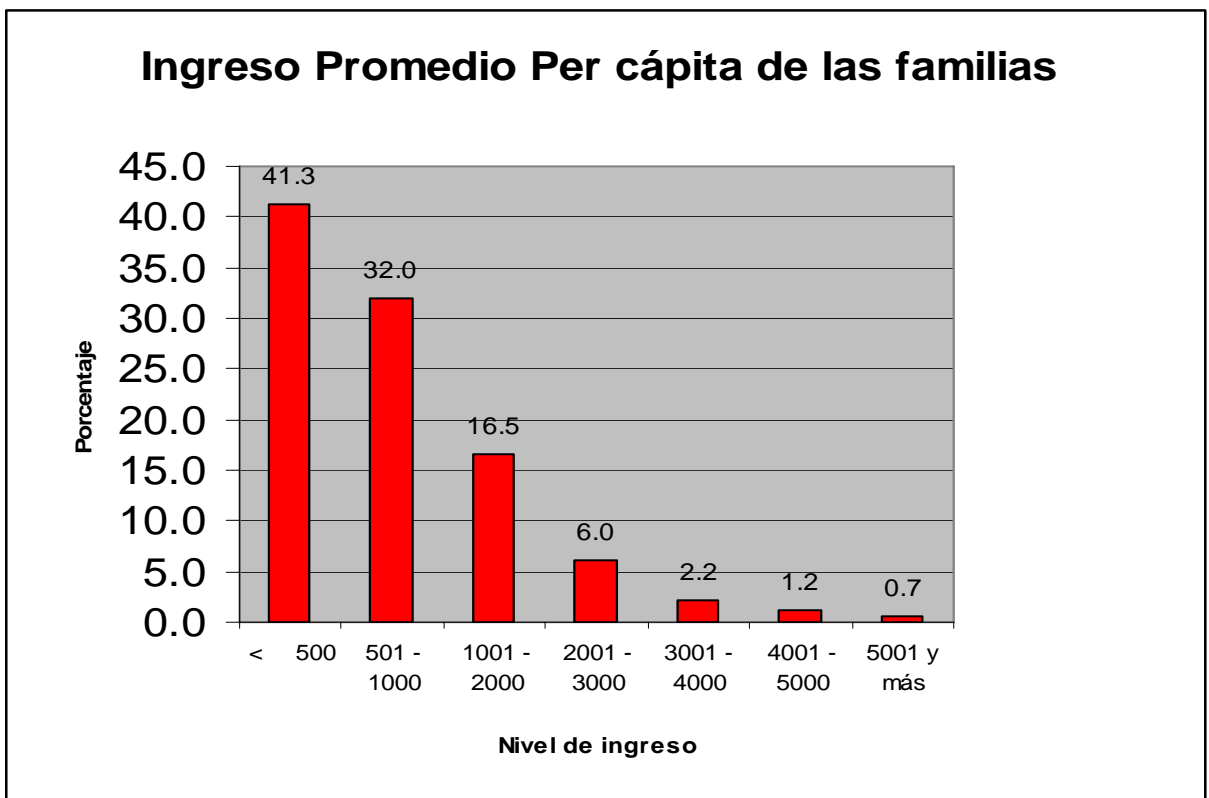

1.2 Características de la Vivienda

1.2.1 Condición de la Vivienda

En lo referente a la propiedad de la vivienda, los datos indican que el 85.1% de las familias viven en casa propia, mientras que un 12.6% lo hace en viviendas prestadas. De igual forma, un 60.6% de las familias vive en una vivienda terminada, mientras que un 12.6% está en construcción y un 25.4% reside en casas que están en reparación.

En cuanto al número de dormitorios en las viviendas, los datos indican que el 34.0% y 45.6% tienen uno y dos dormitorios, respectivamente. Un 16.9% de las viviendas tiene tres dormitorios. Sólo un 3.4% de las viviendas tiene cuatro o más cuartos para dormir.

Con respecto a la limpieza de la vivienda, un 13.0% de los (as) encuestadores (as) considera que las viviendas están muy limpias, un 59.0% limpias y un 17.0% un poco limpia. Un 9.4% de las viviendas fueron consideradas sucia y un 1.6% fue considerada muy sucias.

En cuanto al área que requiere reparación, para un 19.3% de las viviendas se dijo que requiere reparación en el techo, un 10.1% en las paredes y un 31.8% dijo que requería reparación completa. Para un 23.1% de las viviendas se dijo que no requiere reparación. Para un 8.3% de las viviendas se dijo que requería reparación completa y para un 7.5% se dijo que requería de reparación en el piso.

Cuadro 1.9: Características de las viviendas		
Propiedad de la vivienda	No.	%
Propia	493	85.1
Alquilada	11	1.9
Prestada	73	12.6
Otra	2	0.3
Condición de la vivienda	No.	%
Terminada	351	60.6
En construcción	73	12.6
En reparación	147	25.4
Otra	8	1.4
Número de dormitorios	No.	%
0	0	0.0
1	195	34.0
2	262	45.6
3	97	16.9
4	18	3.1
5	2	0.3
Limpieza de la vivienda	No.	%
Muy limpia	75	13.0
Limpia	340	59.0
Un poco limpia	98	17.0
Sucia	54	9.4
Muy sucia	9	1.6
Área que requiere reparación	No.	%
Techo	111	19.3
Paredes	58	10.1
Piso	43	7.5
Completa	183	31.8
Ampliar	48	8.3
No requiere reparación	133	23.1

1.2.2 Piso, techo y paredes

Continuación cuadro 1.9		
Piso de la vivienda	No.	%
Mosaico	11	1.9
Cemento	417	72.1
Madera	11	1.9
Tierra	132	22.8
Otro	7	1.2
Techo de la vivienda	No.	%
Concreto	10	1.7
Zinc	527	91.0
Cana	1	0.2
Teja	3	0.5
Asbesto	35	6.0
Yagua	3	0.5
Otro	0	0.0
Paredes de la vivienda	No.	%
Block	85	14.7
Madera	144	24.9
Block y madera	55	9.5
Tablas de palma	259	44.7
Tejamaní/Zinc/Cana/Cartón	13	2.2
Otro	23	4.0
Ubicación de la cocina	No.	%
Dentro	111	19.3
Fuera	413	71.7
No tiene	52	9.0
Combustible para cocinar	No.	%
GLP	122	23.9
Carbón	6	1.2
Leña	371	72.6
Otro	12	2.3
Fuente de iluminación	No.	%
Tendido eléctrico	81	14.1
Paneles solares	9	1.6
Lámparas de gas	463	80.7
Otro	16	2.8

En lo referente al piso de la vivienda, un 72.1% de las viviendas encuestadas tiene piso de cemento y apenas un 1.9% tiene de mosaico, y un 22.8% tiene el piso de tierra. En cuanto al techo de la vivienda, apenas un 1.7% lo tiene de concreto y un 91.0% de las viviendas tienen el techo de zinc. Por su parte, el 14.7% de las viviendas tiene las paredes de block, y un 24.9% las tiene de madera, un 44.7% de las viviendas tiene las paredes construidas de tabla de palma y un 9.5% tiene las paredes mixta de block y madera. Un 2.2% de las viviendas tiene las paredes de material mixto, cartón y zinc.

1.2.3 Cocina y combustible para cocinar

El 19.3% de las viviendas tienen la cocina de dentro de la vivienda, un 71.7 la tienen fuera y un 9.0% de las familias residentes en San Francisco no tiene cocina. En lo que al combustible para cocinar se refiere, el 23.9% de las familias utilizada el gas licuado de petróleo y un 72.6% utiliza la leña como combustible para cocinar. Un 2.8% utiliza otros combustibles para cocinar.

En lo referente a la fuente de iluminación, el 14.1% de las viviendas usa el de tendido eléctrico, el 80.7% de las viviendas utiliza lámparas de gas y un 1.6% utiliza los paneles solares como fuente para iluminación.

1.2.4 Servicios sanitarios

En cuanto al servicio sanitario, un 3.5% de las familias utiliza el inodoro como servicio sanitario y un 19.560.6 utiliza la letrina. Un 34.4% no tiene servicio. Sin embargo, a cuanto a la forma de eliminar las excretas, apenas un 1.9% de las familias utiliza el inodoro dentro de la casa, y un 4.1% utiliza el inodoro fuera de la casa. Un 40.2% de las viviendas utilizan la letrina como medio para eliminar las excretas y un 32.6% dijo que la elimina en el monte, mientras que un 18.8% utiliza la letrina común.

1.2.5 Fuente de agua y eliminación de basura

La principal fuente de abastecimiento de agua es el agua del río, un 64.2% utiliza esta fuente de abastecimiento de agua, un 14.9% utiliza la llave fuera de la casa, sólo un 8.7% de las viviendas tienen abastecimiento de agua por tubería en la casa. Un 2.8% de las vivienda utiliza la bomba malacate como medio para abastecerse y un 5.6% dijo que la busca en otra comunidad.

En lo referente a la eliminación de la basura, un 87.8% de las familias eliminan la basura generada quemándola, un 2.4% la tira en ríos y cañadas, un 4.0% la usa como abono.

El entorno de las viviendas es considerado limpio para el 61.6% de las viviendas, muy limpio para el 13.0%, sin embargo, el entorno de las viviendas es considerado sucio para el 18.2% de las viviendas y muy sucio para el 1.9%, solo un 2.8% de las viviendas tiene el entorno cultivado.

Continuación cuadro 1.9		
Tipo de servicio sanitario	No.	%
Inodoro	20	3.5
Letrina	351	60.6
Al aire libre	199	34.4
Otro	9	1.6
Eliminación de Excretas	No.	%
Inodoro dentro de la casa	11	1.9
Inodoro fuera de la casa	24	4.1
Inodoro común	7	1.2
Letrina individual	233	40.2
Letrina común	109	18.8
En el monte	189	32.6
En cañada o río	2	0.3
Otro	4	0.7
Fuente de agua para la vivienda	No.	%
Domiciliaria por tubería	50	8.7
Bomba malacate	16	2.8
Llave fuera de la casa	86	14.9
Llave pública	12	2.1
La compra a camión	10	1.7
La busca en otra comunidad	32	5.6
En río o cañada	370	64.2
Eliminación de la basura	No.	%
La queman	505	87.8
La tiran al río o cañada	14	2.4
La usan como abono	23	4.0
La entierran	2	0.3
La recoge el ayuntamiento	31	5.4
Otro	0	0.0
Entorno de la vivienda	No.	%
Muy limpio	75	13.0
Limpio	356	61.6
Sucio	105	18.2
Muy sucio	11	1.9
Cultivado	16	2.8
Crianza de animales	13	2.2
Otro	2	0.3

1.3 Familias seleccionadas

En la sección de San Francisco se seleccionó un total de 305 familias, las cuales representan el 98.4% del número de familias identificadas como pobre I o indigentes según el Censo de pobreza del año 2002. En las familias seleccionadas hay un total de 1,182 personas beneficiadas directamente de la incorporación al Programa Progresando. La población incluida en el Programa incluye un total de 639 hombres y 543 mujeres.

Los datos indican además que en la población seleccionada hay un total de 269 personas sin documentos de identidad de los cuales 257 son mayores de un año y de estos (as) 40 tienen edad entre 15 y 19 años.

Cuadro 1.10: Distribución de la población seleccionada según edad y sexo

Edad	Sexo				TOTAL	%
	Masc.	%	Fem.	%		
< 1 año	11	1.7	8	1.5	19	1.6
1 - 4	47	7.3	47	8.6	93	7.9
5 - 9	82	12.8	71	13.0	153	12.9
10 - 14	86	13.5	84	15.5	171	14.4
15 - 19	67	10.5	53	9.7	120	10.2
20 - 29	85	13.3	67	12.4	153	12.9
30 - 39	66	10.3	57	10.4	122	10.3
40 - 49	63	9.8	44	8.1	107	9.1
50 - 59	43	6.8	41	7.5	84	7.1
60 y más	89	13.9	71	13.1	160	13.6
TOTAL	639	54.1	543	45.9	1,182	100.0

Cuadro 1.11: Documento de identidad en la población seleccionada según edad

EDAD	Tiene documento de identidad						TOTAL	%
	SI	%	NO	%	NO RESP.	%		
< 1 año	7	34.3	12	65.7	0	0.0	19	1.6
1 - 4	45	47.7	49	52.3	0	0.0	93	7.9
5 - 9	90	59.1	62	40.9	0	0.0	153	12.9
10 - 14	114	66.9	56	33.1	0	0.0	171	14.4
15 - 19	79	66.1	40	33.0	1	0.9	120	10.2
20 - 29	133	86.8	20	12.8	1	0.4	153	12.9
30 - 39	112	92.0	10	8.0	0	0.0	122	10.3
40 - 49	99	92.9	8	7.1	0	0.0	107	9.1
50 - 59	79	94.2	5	5.8	0	0.0	84	7.1
60 y más	153	95.3	8	4.7	0	0.0	160	13.6
TOTAL	911	77.1	269	22.8	2	0.1	1,182	100.0

2. Sección Vicentillo

2.1 Características de las familias

2.1.1 La Familia

Se aplicó un cuestionario a 450 familias residentes en la sección de Vicentillo en El Seibo y los resultados muestran que en estas familias, hay un total de 1356 personas de las cuales el 44.8% es

Edad	Sexo de (a)Jefe (a) de familia				TOTAL	%
	Masc.	%	Fem.	%		
10 - 14	0	0.0	1	1.1	1	0.3
15 - 19	4	1.4	3	3.4	7	1.9
20 - 29	30	10.7	15	17.0	45	12.2
30 - 39	45	16.1	10	11.4	55	14.9
40 - 49	49	17.5	13	14.8	62	16.8
50 - 59	52	18.6	16	18.2	68	18.5
60 y más	100	35.7	30	34.1	130	35.3
TOTAL	280	76.1	88	23.9	368	61.3

de sexo femenino y el restante 55.2% de sexo masculino. Los datos señalan además que el 23.9% de estas familias tienen como jefe a una mujer, mientras que el 76.1% de las familias es dirigida por un hombre. En cuanto a la edad del jefe de la familias los datos señalan que el 2.2% de las familias tienen como jefe a una personas cuya edad oscila entre 10 y 19 años, mientras que un 35.3% de las familias está dirigido por personas con edad de 60 años o más.

Edad	Jefe (a) de familia		Cónyuge		Hijo/a		Otro		TOTAL	%
	No.	%	No.	%	No.	%	No.	%		
< 1 año	0	0.0	0	0.0	14	2.9	7	2.9	21	1.5
1 - 4	0	0.0	0	0.0	73	14.9	36	14.9	109	8.0
5 - 9	0	0.0	0	0.0	100	20.4	69	28.6	169	12.5
10 - 14	1	0.3	1	0.4	138	28.1	67	27.8	207	15.3
15 - 19	10	2.7	11	4.3	73	14.9	30	12.4	124	9.1
20 - 29	45	12.1	42	16.6	61	12.4	13	5.4	161	11.9
30 - 39	55	14.8	57	22.5	19	3.9	4	1.7	135	10.0
40 - 49	62	16.7	54	21.3	8	1.6	5	2.1	129	9.5
50 - 59	68	18.3	34	13.4	5	1.0	2	0.8	109	8.0
60 y más	130	35.0	54	21.3	0	0.0	8	3.3	192	14.2
TOTAL	371	27.4	253	18.7	491	36.2	241	17.8	1,356	100.0

Cuadro 2.3: Distribución de la población según edad y sexo

Edad	Sexo				TOTAL	%
	Masc.	%	Fem.	%		
< 1 año	12	1.6	9	1.5	21	1.5
1 - 4	61	8.2	48	7.9	109	8.0
5 - 9	88	11.8	81	13.3	169	12.5
10 - 14	114	15.2	93	15.3	207	15.3
15 - 19	76	10.2	48	7.9	124	9.1
20 - 29	83	11.1	79	13.0	162	11.9
30 - 39	71	9.5	64	10.5	135	10.0
40 - 49	65	8.7	65	10.7	130	9.6
50 - 59	64	8.6	47	7.7	111	8.2
60 y más	114	15.2	74	12.2	188	13.9
TOTAL	748	55.2	608	44.8	1,356	100.0

2.1.2 Documento de identidad

Los datos obtenidos con la aplicación del cuestionario indican que un 27.0% de la población estudiada no tiene documento de identidad, mientras que, 87.7% dijo tener dicho documento, para un 0.9% no fue posible obtener una respuesta al respecto.

La disponibilidad de documentos de identidad varía con respecto a la edad de los integrantes, así, en la población con menos de un año el porcentaje de niños y niñas sin registros es de 52.4%, mientras que, en la población cuya edad está entre uno y cuatro años, el porcentaje sin registrar es de 68.8% y en la población con edad entre cinco y nueve años el porcentaje que aún no tiene acta de nacimiento es de 50.9%. En la población adulta de 20 años a más, el porcentaje que no dispone de cédula de identidad y electoral es de 9.1%.

Cuadro 2.4: Documento de identidad según edad

EDAD	Tiene documento de identidad						TOTAL	%
	SI	%	NO	%	NO RESP.	%		
< 1 año	7	33.3	11	52.4	3	14.3	21	1.5
1 - 4	32	29.4	75	68.8	2	1.8	109	8.0
5 - 9	79	46.7	86	50.9	4	2.4	169	12.5
10 - 14	124	59.9	81	39.1	2	1.0	207	15.3
15 - 19	77	62.1	47	37.9	0	0.0	124	9.1
20 - 29	138	85.2	24	14.8	0	0.0	162	11.9
30 - 39	121	89.6	14	10.4	0	0.0	135	10.0
40 - 49	117	90.0	12	9.2	1	0.8	130	9.6
50 - 59	106	95.5	5	4.5	0	0.0	111	8.2
60 y más	177	94.1	11	5.9	0	0.0	188	13.9
TOTAL	978	72.1	366	27.0	12	0.9	1,356	100.0

2.1.3 Trabajo y Ocupación

En cuanto a la condición de trabajo, los datos indican que la población con 15 años o más un 60.6% dijo que trabaja mientras que el restante 39.4% no. En la población con edad entre 10 y 14 años, un 6.3% realiza algún trabajo y en la población con edad entre 15 y 19 años este porcentaje es de 28.2 %. En lo referente a la ocupación, el 33.0% de la población es estudiante, mientras que un 11.4% se desempeña como jornalero o chiripero, un 27.1% como ama de casa y un 1.7 % y 1.2% como empleado privado y empleado público, respectivamente.

EDAD	Trabaja						TOTAL	%
	SI	%	NO	%	NO RESP.	%		
< 1 año	0	0.0	21	100.0	0	0.0	21	1.5
1 - 4	0	0.0	109	100.0	0	0.0	109	8.0
5 - 9	1	0.6	160	94.7	8	4.7	169	12.5
10 - 14	13	6.3	194	93.7	0	0.0	207	15.3
15 - 19	35	28.2	81	65.3	8	6.5	124	9.1
20 - 29	84	51.9	73	45.1	5	3.1	162	11.9
30 - 39	101	74.8	33	24.4	1	0.7	135	10.0
40 - 49	87	66.9	41	31.5	2	1.5	130	9.6
50 - 59	84	75.7	26	23.4	1	0.9	111	8.2
60 y más	124	66.0	62	33.0	2	1.1	188	13.9
TOTAL	529	39.0	800	59.0	27	2.0	1,356	100.0

En cuanto a la ocupación del (a) jefe (a) de la familia, los datos indican que el 21.7% de estos (as) se desempeñan como jornaleros (as) o chiripero (as), un 17.9% como ama de casa y un 2.3% y 1.7% como empleado (a) privado(a) y empleado (a) público (a). En los (as) cónyuge, el 75.9% se desempeña como ama de casa, un 5.2% como jornalero (as), un 0.9% como empleado (a) privado (a) y un 0.4% como empleado (a) público(a). En los(as) hijos(as) un 70.6% es estudiante y un 7.3% se desempeña como jornalero(a) o chiripero(a).

OCUPACION	Jefe (a) de familia		Cónyuge		Hijo/a		Otro		TOTAL	%
	No.	%	No.	%	No.	%	No.	%		
Jornalero	76	21.7	12	5.2	23	7.3	10	6.2	121	11.4
Pequeña empresa	1	0.3	2	0.9	2	0.6	0	0.0	5	0.5
Comerciante	16	4.6	7	3.0	4	1.3	0	0.0	27	2.5
Artesano	10	2.8	4	1.7	0	0.0	0	0.0	14	1.3
Ama de casa	63	17.9	176	75.9	30	9.5	18	11.2	287	27.1
Estudiante	2	0.6	5	2.2	223	70.6	120	74.5	350	33.0
Empleado público	6	1.7	1	0.4	4	1.3	2	1.2	13	1.2
Empleado privado	8	2.3	2	0.9	5	1.6	3	1.9	18	1.7
Motoconchista	12	3.4	7	3.0	1	0.3	7	4.3	27	2.5
Otro	157	44.7	16	6.9	24	7.6	1	0.6	198	18.7
TOTAL	351	100.0	232	100.0	316	100.0	161	100.0	1,060	100.0

2.1.4 Educación de las Familias

Con relación a la educación de los miembros de la familia, los datos indican que el 71.8% de la población llegó a un nivel primario o menos, un 5.5% se quedó con un bachillerato incompleto y un 10.5% no aprobó ningún curso. En los (as) jefes de familias, el 76.0% aprobó un curso de primaria o menos y un 1.1% llegó al nivel educativo de bachillerato incompleto, apenas 0.3% de los (as) jefes (as) de familia tiene nivel educativo de universidad completa y un 1.1% llegó a la universidad pero no la completó.

En los (as) cónyuge el 62.7% llegó solo a aprobar un curso de primaria y un 5.9% llegó hasta el nivel de bachillerato incompleto.

ULTIMO CURSO	Jefe (a) de familia		Cónyuge		Hijo/a		Otro		TOTAL	%
	No.	%	No.	%	No.	%	No.	%		
Inicial	51	13.7	35	13.7	64	13.3	33	13.4	183	13.5
Primaria	231	62.3	160	62.7	257	53.2	142	57.5	790	58.3
Bachiller incompleto	17	4.6	15	5.9	35	7.2	8	3.2	75	5.5
Bachiller completo	3	0.8	3	1.2	8	1.7	2	0.8	16	1.2
Universidad incompleta	4	1.1	2	0.8	1	0.2	1	0.4	8	0.6
Universidad completa	1	0.3	1	0.4	2	0.4	0	0.0	4	0.3
Ninguno	53	14.3	34	13.3	34	7.0	22	8.9	143	10.5
Otro	4	1.1	0	0.0	2	0.4	4	1.6	10	0.7
Sin información	7	1.9	5	2.0	80	16.6	35	14.2	127	9.4
TOTAL	371	100.0	255	100.0	483	100.0	247	100.0	1,356	100.0

2.1.5 Ingreso Familiar

Los datos del estudio indican que el 67.1% de las familias encuestadas, tienen un nivel de ingreso promedio per cápita que está por debajo de los RD\$ 1,000.00 y un 88.9% tiene ingreso por debajo de los 2,000.00. Sólo un 1.7% de la población bajo estudio tiene un ingreso mayor o igual a los RD\$ 4,000.00.

Ingreso Familiar	# de familia		Acumulado	
	No.	%	No.	%
< 500	139	37.8	139	37.8
501 - 1000	108	29.3	247	67.1
1001 - 2000	80	21.7	327	88.9
2001 - 3000	28	7.6	355	96.5
3001 - 4000	7	1.9	362	98.4
4001 - 5000	5	1.4	367	99.7
5001 y más	1	0.3	368	100.0
TOTAL	368	100.0		

El ingreso promedio per cápita de las familias encuestadas es de RD\$973.5 y la mediana de RD\$708.3

2.2. Características de la Vivienda

2.2.1 Condición de la vivienda

En lo referente a la propiedad de la vivienda, los datos indican que el 85.4% de las familias viven en casa propia, mientras que apenas un 1.0% lo hace en viviendas alquiladas. Un 13.3% de las familias vive en casa prestada. De igual forma, un 67.8% de las familias vive en una vivienda terminada, mientras que un 6.5% vive en casa que está en construcción y un 24.7% reside en casa que requiere reparación.

En cuanto al número de dormitorios en las viviendas, los datos indican que un 32.2% y 52.6.0% tienen uno y dos dormitorios respectivamente. Un 12.3% de las viviendas tiene tres dormitorios. Sólo un 1.9% de las viviendas tienen cuatro o más.

Con respecto a la limpieza de la vivienda, un 10.9% de los (as) encuestadores (as) considera que las viviendas están muy limpias, un 64.3% muy limpia y un 16.6% un poco limpia. Un 7.9% de las viviendas fueron consideradas sucias y un 0.3% fue considerada muy sucia.

En cuanto al área que requiere reparación, para un 21.8% de las viviendas se dijo que requiere reparación en el techo, un 8.4% en las paredes y un 28.9% dijo que requería reparación completa. Para un 27.8% de las viviendas se dijo que no requiere reparación. Para un 8.7% de las viviendas se dijo que requería de una ampliación.

Cuadro 2.9: Características de las viviendas		
Propiedad de la vivienda	No.	%
Propia	315	85.4
Alquilada	4	1.0
Prestada	49	13.3
Otra	1	0.3
Total	369	100.1
Condición de la vivienda	No.	%
Terminada	250	67.8
En construcción	24	6.5
En reparación	91	24.7
Otra	4	1.1
Número de dormitorios	No.	%
0	0	0.0
1	122	33.2
2	193	52.6
3	45	12.3
4	6	1.6
5	1	0.3
Limpieza de la vivienda	No.	%
Muy limpia	40	10.9
Limpia	236	64.3
Un poco limpia	61	16.6
Sucia	29	7.9
Muy sucia	1	0.3
Área que requiere reparación	No.	%
Techo	80	21.8
Paredes	31	8.4
Piso	16	4.4
Completa	106	28.9
Ampliar	32	8.7
No requiere reparación	102	27.8

2.2.2 Piso, techo y paredes

Continuación cuadro 2.9		
Piso de la vivienda	No.	%
Mosaico	2	0.5
Cemento	275	74.9
Madera	7	1.9
Tierra	82	22.3
Otro	1	0.3
Techo de la vivienda	No.	%
Concreto	1	0.3
Zinc	350	95.4
Cana	0	0.0
Teja	0	0.0
Asbesto	15	4.1
Yagua	1	0.3
Otro		
Paredes de la vivienda	No.	%
Block	41	11.2
Madera	110	30.0
Block y madera	30	8.2
Tablas de palma	170	46.3
Tejamaní/Zinc/Cana/Cartón	3	0.8
Otro	13	3.5
Ubicación de la cocina	No.	%
Dentro	64	17.4
Fuera	276	75.2
No tiene	27	7.4
Combustible para cocinar	No.	%
GLP	73	22.8
Carbón	5	1.6
Leña	239	74.7
Otro	3	0.9
Fuente de iluminación	No.	%
Tendido eléctrico	4	1.1
Paneles solares	7	1.9
Lámparas de gas	344	94.2
Otro	7	1.9

En lo referente al piso de la vivienda, un 74.9% de las viviendas encuestadas tiene piso de cemento y apenas un 0.5% tiene piso de mosaico y un 22.3% tiene el piso de tierra. En cuanto al techo de la vivienda, solo un 0.3% lo tiene de concreto y un 95.4% de las viviendas tienen el techo de zinc. Por su parte, el 11.2% de las viviendas tiene las paredes de block, y un 30.0% las tiene de madera, un 8.2% de las viviendas tiene las paredes mixtas, block y madera. Un 46.3% de las viviendas tiene las paredes de tablas de palma.

2.2.3 Cocina y combustible para cocinar

El 17.4% de las viviendas tiene la cocina de dentro de la vivienda, un 75.2% la tienen fuera y un 7.4% no tienen cocina. En lo que al combustible para cocinar se refiere, el 22.8% de las familias utilizada el gas licuado de petróleo y un 74.7% utiliza la leña como combustible para cocinar.

En cuanto a la fuente de iluminación, el 94.4% de las familias utiliza la lámpara de gas y apenas un 1.1% utiliza el tendido eléctrico como fuente de iluminación. Un 1.9% de las viviendas dispone de paneles solares.

2.2.4 Servicios sanitarios

En cuanto al servicio sanitario, apenas un 2.4% de las familias utiliza el inodoro como servicio sanitario y un

70.7% utiliza la letrina, un 25.7% de las familias no dispone de servicios sanitarios. En cuanto a la forma de eliminar las excretas, sólo un 1.6% de las familias

utiliza el inodoro dentro de la casa, un 1.1% utiliza el inodoro fuera de la casa y un 0.5% utiliza el inodoro común. El 39.3% de las viviendas utiliza la letrina individual para la eliminación de las excretas y un 30.6% utiliza la letrina común, mientras que un 26.0% de las familias lo hace en el monte.

2.2.5 Fuente de agua y eliminación de basura

Un 22.0% de las viviendas tienen abastecimiento de agua en la casa por tubería y un 22.8% de las viviendas tienen su abastecimiento de agua por tubería fuera de la casa y un 8.1% de las familias utiliza la llave pública como fuente de abastecimiento de agua. De igual forma, un 39.8% de las familias se abastece de agua en ríos y arroyos.

En lo referente a la eliminación de la basura, un 76.7% de las familias eliminan la basura generada quemándola, un 6.8% la tira en ríos y cañadas y un 8.1% la utiliza como abono, para un 7.9% se dijo que la basura es recogida por el ayuntamiento.

En este sentido, el entorno de las viviendas es considerado limpio para el 69.3% de las viviendas, muy limpio para el 13.3%, sin embargo, el entorno de las viviendas es considerado sucio para el 12.7% de las viviendas y muy sucio para el 0.3%, sólo un 3.0% de las viviendas tienen el entorno cultivado.

Continuación cuadro 2.9		
Tipo de servicio sanitario	No.	%
Inodoro	9	2.4
Letrina	261	70.7
No tiene	95	25.7
Otro	4	1.1
Eliminación de Excretas	No.	%
Inodoro dentro de la casa	6	1.6
Inodoro fuera de la casa	4	1.1
Inodoro común	2	0.5
Letrina individual	145	39.3
Letrina común	113	30.6
En el monte	96	26.0
En cañada o río	1	0.3
Otro	2	0.5
Fuente de de agua para la vivienda	No.	%
Domiciliaria por tubería	81	22.0
Bomba malacate	15	4.1
Llave fuera de la casa	84	22.8
Llave pública	30	8.1
La compra a camión	0	0.0
La busca en otra comunidad	12	3.3
Río y arroyos	147	39.8
Eliminación de la basura	No.	%
La queman	283	76.7
La tiran al río o cañada	25	6.8
La usan como abono	30	8.1
La entierran	2	0.5
La recoge el ayuntamiento	29	7.9
Otro		
Entorno de la vivienda	No.	%
Muy limpio	49	13.3
Limpio	258	69.3
Sucio	47	12.7
Muy sucio	1	0.3
Cultivado	11	3.0
Crianza de animales	3	0.8
Otro	0	0.0

2.3 Familias Seleccionadas

En la sección de Vicentillo se seleccionó un total de 205 familias, las cuales representan el 103.0.4% del número de familias identificadas como pobre I o indigentes según el Censo de Pobreza del año 2002. En las familias seleccionadas hay un total de 840 personas beneficiadas directamente de la incorporación al Programa Progresando. La población incluida en el Programa incluye un total de 464 hombres y 376 mujeres.

Los datos indican además que en la población seleccionada hay un total de 227 personas sin documentos de identidad de los cuales 220 son mayores de un año y de estos (as) 29 tienen edad entre 15 y 19 años.

Cuadro 2.10: Distribución de la población seleccionada según edad y sexo

Edad	Sexo				TOTAL	%
	Masc.	%	Fem.	%		
< 1 año	7	1.6	6	1.5	13	1.5
1 - 4	38	8.2	30	7.9	68	8.0
5 - 9	55	11.8	50	13.3	105	12.5
10 - 14	71	15.2	58	15.3	128	15.3
15 - 19	47	10.2	30	7.9	77	9.1
20 - 29	51	11.1	49	13.0	100	11.9
30 - 39	44	9.5	40	10.5	84	10.0
40 - 49	40	8.7	40	10.7	81	9.6
50 - 59	40	8.6	29	7.7	69	8.2
60 y más	71	15.2	46	12.2	116	13.9
TOTAL	464	55.2	376	44.8	840	100.0

Cuadro 2.11: Documento de identidad según edad

EDAD	Tiene documento de identidad						TOTAL	%
	SI	%	NO	%	NO RESP.	%		
< 1 año	4	33.3	7	52.4	2	14.3	13	1.5
1 - 4	20	29.4	46	68.8	1	1.8	68	8.0
5 - 9	49	46.7	53	50.9	2	2.4	105	12.5
10 - 14	77	59.9	50	39.1	1	1.0	128	15.3
15 - 19	48	62.1	29	37.9	0	0.0	77	9.1
20 - 29	85	85.2	15	14.8	0	0.0	100	11.9
30 - 39	75	89.6	9	10.4	0	0.0	84	10.0
40 - 49	72	90.0	7	9.2	1	0.8	81	9.6
50 - 59	66	95.5	3	4.5	0	0.0	69	8.2
60 y más	110	94.1	7	5.9	0	0.0	116	13.9
TOTAL	606	72.1	227	27.0	7	0.9	840	100.0

3. Sección Magarín

3.1 Características de las Familias

3.1.1 La Familia

Se aplicó una encuesta censal a 412 familias residentes en la Sección de Magarín y los resultados muestran que en estas familias, hay un total de 1,639 personas de las cuales el 48.3% es de sexo femenino y el 51.7% de sexo masculino. Los datos señalan además que el 33.7% de estas familias

Edad	Sexo				TOTAL	%
	Masc.	%	Fem.	%		
10 - 14	0	0.0	0	0.0	0	0.0
15 - 19	2	0.7	3	2.2	5	1.2
20 - 29	32	11.7	15	10.8	47	11.4
30 - 39	40	14.7	21	15.1	61	14.8
40 - 49	61	22.3	28	20.1	89	21.6
50 - 59	51	18.7	24	17.3	75	18.2
60 y más	87	31.9	48	34.5	135	32.8
TOTAL	273	66.3	139	33.7	412	68.7

tienen como jefe a una mujer, mientras que el restante 66.3% de las familias es dirigida por un hombre. En cuanto a la edad del jefe de la familias los datos señalan que el 1.2% de las familias tienen como jefe a personas cuya edad oscila entre 10 y 19 años, mientras que un 32.8% está dirigido por personas con edad de 60 años o más.

Edad	Jefe (a) de familia		Cónyuge		Hijo/a		Otro		TOTAL	%
	No.	%	No.	%	No.	%	No.	%		
< 1 año	0	0.0	0	0.0	18	2.8	8	2.5	26	1.6
1 - 4	0	0.0	0	0.0	70	11.0	47	14.6	117	7.1
5 - 9	0	0.0	0	0.0	141	22.1	88	27.2	229	14.0
10 - 14	0	0.0	2	0.7	169	26.5	64	19.8	235	14.3
15 - 19	5	1.2	14	5.2	120	18.8	45	13.9	184	11.2
20 - 29	47	11.4	48	18.0	78	12.2	34	10.5	207	12.6
30 - 39	61	14.8	65	24.3	25	3.9	8	2.5	159	9.7
40 - 49	89	21.6	57	21.3	12	1.9	6	1.9	164	10.0
50 - 59	75	18.2	29	10.9	1	0.2	3	0.9	108	6.6
60 y más	135	32.8	52	19.5	3	0.5	20	6.2	210	12.8
TOTAL	412	25.1	267	16.3	637	38.9	323	19.7	1,639	100.0

Cuadro 3.3: Distribución de la población según edad y sexo

Edad	Sexo				TOTAL	%
	Masc.	%	Fem.	%		
< 1 año	10	1.2	16	2.0	26	1.6
1 - 4	59	7.0	58	7.3	117	7.1
5 - 9	116	13.7	113	14.3	229	14.0
10 - 14	126	14.9	109	13.8	235	14.3
15 - 19	97	11.4	87	11.0	184	11.2
20 - 29	112	13.2	95	12.0	207	12.6
30 - 39	70	8.3	89	11.3	159	9.7
40 - 49	87	10.3	77	9.7	164	10.0
50 - 59	61	7.2	47	5.9	108	6.6
60 y más	110	13.0	100	12.6	210	12.8
TOTAL	848	51.7	791	48.3	1,639	100.0

3.1.2 Documento de identidad

Los datos obtenidos con la aplicación del cuestionario indican que un 18.8% de la población estudiada no tiene documento de identidad, mientras que el restante, 87.7% dijo tener dicho documento, para un 2.4% no fue posible obtener una respuesta al respecto. La disponibilidad de documentos de identidad varía con respecto a la edad de los integrantes, así, en la población con menos de un año el porcentaje de niños y niñas sin registros es de 50.0%, mientras que, en la población cuya edad está entre uno y cuatro años el porcentaje sin registrar es de 47.0% y en la población con edad entre cinco y nueve años el porcentaje que aún no tiene acta de nacimiento es de 34.1%. En los (s) adolescentes de 10 a 14 años el porcentaje que no ha sido declarado (a) es de 24.7% y en los (as) de 15 a 19 años este porcentaje es de 28.3%. En la población adulta de 20 años o más, el porcentaje que no dispone de cédula de identidad y electoral es de solo 6.1%.

Cuadro 3.4: Documento de identidad según edad

EDAD	Tiene documento de identidad						TOTAL	%
	SI	%	NO	%	NO RESP.	%		
< 1 año	12	46.2	13	50.0	1	3.8	26	1.6
1 - 4	57	48.7	55	47.0	5	4.3	117	7.1
5 - 9	143	62.4	78	34.1	8	3.5	229	14.0
10 - 14	165	70.2	58	24.7	12	5.1	235	14.3
15 - 19	128	69.6	52	28.3	4	2.2	184	11.2
20 - 29	173	83.6	31	15.0	3	1.4	207	12.6
30 - 39	154	96.9	5	3.1	0	0.0	159	9.7
40 - 49	152	92.7	8	4.9	4	2.4	164	10.0
50 - 59	101	93.5	4	3.7	3	2.8	108	6.6
60 y más	206	98.1	4	1.9	0	0.0	210	12.8
TOTAL	1,291	78.8	308	18.8	40	2.4	1,639	100.0

3.1.3 Trabajo y Ocupación

En cuanto a la condición de trabajo, los datos indican que la población con 15 años o más un 57.9% dijo que trabaja mientras que el 42.1% no trabaja. En la población con edad entre 10 y 14 años, un 4.3% realiza algún trabajo y en la población con edad entre 15 y 19 años este porcentaje es de 22.0%. En lo referente a la ocupación, el 31.8% de la población es estudiante, mientras que, un 10.6% se desempeña como jornalero o chiripero, un 28.6% como ama de casa y un 2.5% y 1.2% como empleado privado y empleado público, respectivamente.

EDAD	Trabaja						TOTAL	%
	SI	%	NO	%	NO RESP.	%		
< 1 año	0	0.0	11	42.3	15	57.7	26	1.6
1 - 4	0	0.0	45	38.5	72	61.5	117	7.1
5 - 9	1	0.4	187	81.7	41	17.9	229	14.0
10 - 14	10	4.3	184	78.3	41	17.4	235	14.3
15 - 19	40	22.0	126	69.2	16	8.8	182	11.1
20 - 29	117	56.5	89	43.0	1	0.5	207	12.6
30 - 39	113	71.1	44	27.7	2	1.3	159	9.7
40 - 49	119	74.4	41	25.6	0	0.0	160	9.8
50 - 59	78	74.3	26	24.8	1	1.0	105	6.4
60 y más	125	59.5	82	39.0	3	1.4	210	12.8
TOTAL	603	37.0	835	51.2	192	11.8	1,630	100.0

En cuanto a la ocupación del (a) jefe (a) de la familia, los datos indican que el 17.0% de estos (as) se desempeña como jornaleros (as) o chiripero (as), un 22.4% como ama de casa y un 4.1% y 2.2% como empleado (a) privado(a) y empleado (a) público (a). En los (as) cónyuge, el 68.3% se desempeña como ama de casa, un 6.9% como jornalero (as), un 2.0% como empleado (a) privado (a) y un 0.8% como empleado (a) público(a). En los(as) hijos(as) un 69.6% es estudiante y un 7.2% se desempeña como jornalero(a) o chiripero(a).

OCUPACION	Jefe (a) de familia		Cónyuge		Hijo/a		Otro		TOTAL	%
	No.	%	No.	%	No.	%	No.	%		
Jornalero	63	17.0	17	6.9	28	7.2	19	9.9	127	10.6
Pequeña empresa	5	1.4	4	1.6	2	0.5	4	2.1	15	1.3
Comerciante	11	3.0	5	2.0	1	0.3	1	0.5	18	1.5
Artesano / albañil	18	4.9	13	5.3	1	0.3	0	0.0	32	2.7
Ama de casa	83	22.4	168	68.3	45	11.5	47	24.6	343	28.6
Estudiante	3	0.8	5	2.0	272	69.6	101	52.9	381	31.8
Empleado público	8	2.2	2	0.8	1	0.3	3	1.6	14	1.2
Empleado privado	15	4.1	5	2.0	6	1.5	4	2.1	30	2.5
Motoconchista	22	5.9	8	3.3	7	1.8	0	0.0	37	3.1
Otro	142	38.4	19	7.7	28	7.2	12	6.3	201	16.8
TOTAL	370	100.0	246	100.0	391	100.0	191	100.0	1,198	100.0

3.1.4 Educación de las Familias

Con relación a la educación de los miembros de la familia, los datos indican que el 70.8% de la población llegó a un nivel primario o menos, un 9.3% se quedó con un bachillerato incompleto y un 9.6% no aprobó ningún curso. En los (as) jefes de familias, el 62.1% aprobó un curso de primaria y un 7.5% llegó al nivel educativo de bachillerato incompleto. Apenas 1.0% de los (as) jefes (as) de familia tiene nivel educativo de universidad completo y un 0.2% llegó a la universidad pero no la completó.

En los(as) cónyuge el 65.2% llegó solo a aprobar un curso de primaria y un 9.4% llegó hasta el nivel de bachillerato incompleto.

ULTIMO CURSO	Jefe (a) de familia		Cónyuge		Hijo/a		Otro		TOTAL	%
	No.	%	1	%	No.	%	No.	%		
Inicial	63	15.3	39	14.6	58	9.1	76	23.5	236	14.4
Primaria	256	62.1	174	65.2	360	56.5	134	41.5	924	56.4
Bachiller incompleto	31	7.5	25	9.4	71	11.1	25	7.7	152	9.3
Bachiller completo	7	1.7	4	1.5	17	2.7	3	0.9	31	1.9
Universidad incompleta	1	0.2	3	1.1	7	1.1	0	0.0	11	0.7
Universidad completa	4	1.0	0	0.0	2	0.3	0	0.0	6	0.4
Ninguno	30	7.3	9	3.4	109	17.1	10	3.1	158	9.6
Otro	4	1.0	1	0.4	1	0.2	5	1.5	11	0.7
Sin información	16	3.9	12	4.5	12	1.9	70	21.7	110	6.7
TOTAL	412	100.0	267	100.0	637	100.0	323	100.0	1,639	100.0

3.1.5 Ingreso Familiar

Los datos del estudio indican que el 73.1% de las familias encuestadas, tienen un nivel de ingreso promedio per cápita que está por debajo de los RD\$ 1,000.00 y un 91.5% tiene ingreso por debajo de los 2,000.00. Sólo un 1.7% de la población bajo estudio tiene un ingreso mayor o igual a los RD\$ 4,000.00.

El ingreso promedio per cápita de las familias encuestadas es de RD\$891.4 y la mediana de RD\$637.4

Ingreso Familiar	# de familia		Acumulado	
	No.	%	No.	%
< 500	170	41.3	170	41.3
501 - 1000	131	31.8	301	73.1
1001 - 2000	76	18.4	377	91.5
2001 - 3000	22	5.3	399	96.8
3001 - 4000	6	1.5	405	98.3
4001 - 5000	2	0.5	407	98.8
5001 y más	5	1.2	412	100.0
TOTAL	412	100.0		

3.2. Características de la Vivienda

3.2.1 Condición de la vivienda

En lo referente a la propiedad de la vivienda, los datos indican que el 83.5% de las familias viven en casa propia, mientras que un 1.7% lo hace en viviendas alquiladas y un 12.6% de las familias vive en una casa prestada. De igual forma, un 62.4% de las familias vive en una vivienda terminada, mientras que un 10.7% está en construcción y un 25.2% reside en casa que requiere reparación.

En cuanto al número de dormitorios en la vivienda, los datos indican que un 31.8% y 45.1% tienen uno y dos dormitorios respectivamente. Un 20.1% de las viviendas tiene tres dormitorios. Solo un 2.9% de las viviendas tienen cuatro cuartos o más.

Con respecto a la limpieza de la vivienda, un 12.0% de los (as) encuestadores (as) considera que las viviendas están muy limpias, un 55.1% limpia y un 23.0% un poco limpia, un 9.1% de las viviendas fueron consideradas sucia y un 0.7% fue considerado muy sucia.

En cuanto al área que requiere reparación, para un 19.0% de las viviendas se dijo que requiere reparación en el techo, un 7.4% en las paredes, un 10.1% en el piso y un 27.7% dijo que requería reparación completa. Para un 25.2% de las viviendas se dijo que no requiere reparación. Para un 18.8% de las viviendas se dijo que no requiere reparación.

Cuadro 3.9: Características de las viviendas		
Propiedad de la vivienda	No.	%
Propia	344	83.5
Alquilada	7	1.7
Prestada	52	12.6
Otra	9	2.2
Total	412	100.0
Condición de la vivienda	No.	%
Terminada	257	62.4
En construcción	44	10.7
En reparación	104	25.2
Otra	7	1.7
Número de dormitorios	No.	%
1	131	31.8
2	186	45.1
3	83	20.1
4	9	2.2
5	3	0.7
Limpieza de la vivienda	No.	%
Muy limpia	49	12.0
Limpia	225	55.1
Un poco limpia	94	23.0
Sucia	37	9.1
Muy sucia	3	0.7
Área que requiere reparación	No.	%
Techo	77	19.0
Paredes	30	7.4
Piso	41	10.1
Completa	112	27.7
Ampliar	43	10.6
No requiere reparación	102	25.2

3.2.2 Piso, techo y paredes

Continuación cuadro 3.9		
Piso de la vivienda	No.	%
Mosaico	5	1.2
Cemento	297	73.2
Madera	3	0.7
Tierra	98	24.1
Otro	3	0.7
Techo de la vivienda	No.	%
Concreto	3	0.7
Zinc	386	94.6
Cana	0	0.0
Teja	4	1.0
Asbesto	0	0.0
Yagua	11	2.7
Otro	4	1.0
Paredes de la vivienda	No.	%
Block	40	9.9
Madera	143	35.2
Block y madera	71	17.5
Tablas de palma	133	32.8
Tejamaní/Zinc/Cana/Cartón	5	1.2
Otro	14	3.4
Ubicación de la cocina	No.	%
Dentro	56	13.6
Fuera	315	76.6
No tiene	40	9.7
Combustible para cocinar	No.	%
GLP	71	22.2
Carbón	13	4.1
Leña	231	72.2
Otro	5	1.6
Fuente de iluminación	No.	%
Tendido eléctrico	32	7.8
Paneles solares	10	2.4
Lámparas de gas	348	84.7
Velas	5	1.2
Otro	16	3.9

En lo referente al piso de la vivienda, un 73.2% de las viviendas encuestadas tiene piso de cemento y apenas un 1.2% tiene de mosaico y un 24.1% tiene el piso de tierra. En cuanto al techo de la vivienda, sólo un 0.7% lo tiene de concreto y un 94.6% de las viviendas tienen el techo de zinc. Por su parte, el 9.9% de las viviendas tiene las paredes de block, y un 35.2% las tiene de madera, un 17.5% de las viviendas tiene mixta, block y madera. Un 32.8% de las viviendas tiene las paredes de tablas de palma y solo un 1.2% las tiene de material mixto, cartón y zinc.

3.2.3 Cocina y combustible para cocinar

Sólo el 13.6% de las viviendas tiene la cocina ubicada dentro de la vivienda, un 76.6% la tienen fuera y un 9.7% no tienen cocina. En lo que al combustible para cocinar se refiere, el 72.2% de las familias utilizada la leña como combustible para cocinar, un 22.2% utiliza el Gas Licuado de Petróleo y un 4.1% utiliza el carbón como combustible para cocinar.

En cuanto a la fuente de iluminación, el 84.7% de las familias utiliza la lámpara de gas y el 7.8% usa el tendido eléctrico como fuente de iluminación.

3.2.4 Servicios sanitarios

En lo referente al servicio sanitario, sólo un 4.1% de las familias utiliza el inodoro como servicio sanitario, un 52.2% utiliza la letrina y un 43.7% de las familias no dispone de servicios sanitarios.

Sin embargo, a cuanto a la forma de eliminar las excretas, solo un 1.7% de las familias utiliza el inodoro dentro de la casa, un 2.2% utiliza el inodoro fuera de la casa y un 1.2% utiliza el inodoro común.

El 35.8% de las familias utiliza la letrina individual como medio para eliminar las excretas y un 16.2% utiliza la letrina común, mientras que un 42.3% lo hace en el monte

3.2.5 Fuente de agua y eliminación de basura

La principal fuente de abastecimiento de agua es el río o arroyuelo, así, un 56.9% de las viviendas tienen abastecimiento de agua de esta fuente y un 4.2% de las viviendas tienen su abastecimiento de agua por tubería fuera de la casa y un 6.1% utiliza la llave pública como fuente de abastecimiento de agua. Un 8.6% de las viviendas utiliza la bomba malacate para abastecerse de agua para el consumo.

En lo referente a la eliminación de la basura, un 80.6% de las familias eliminan la basura generada quemándola, un 10.2% la tira en ríos y cañadas y 4.6% la usa como abono

En este sentido, el entorno de las viviendas es considerado limpio para el 66.0% de las viviendas, muy limpio para el 11.2%, sin embargo, el entorno de las viviendas es considerado sucio para el 14.8% de las viviendas y muy sucio para el 3.4%, sólo un 3.4% de las viviendas tienen el entorno de la vivienda cultivado.

Continuación cuadro 3.9		
Tipo de servicio sanitario	No.	%
Inodoro	17	4.1
Letrina	215	52.2
No tiene	180	43.7
Eliminación de Excretas	No.	%
Inodoro dentro de la casa	7	1.7
Inodoro fuera de la casa	9	2.2
Inodoro común	5	1.2
Letrina individual	144	35.8
Letrina común	65	16.2
En el monte	170	42.3
En cañada o río	1	0.2
Otro	1	0.2
Fuente de de agua para la vivienda	No.	%
Domiciliaria por tubería	55	13.5
Bomba malacate	35	8.6
Llave fuera de la casa	17	4.2
Llave pública	25	6.1
La compra a camión	1	0.2
La busca en otra comunidad	43	10.5
Río o arroyuelo	232	56.9
Eliminación de la basura	No.	%
La queman	332	80.6
La tiran al río o cañada	42	10.2
La usan como abono	19	4.6
La entierran	2	0.5
Otro	17	4.1
Entorno de la vivienda	No.	%
Muy limpio	46	11.2
Limpio	272	66.0
Sucio	61	14.8
Muy sucio	9	2.2
Cultivado	14	3.4
Crianza de animales	9	2.2
Otro	1	0.2

3.3 Familias Seleccionadas

En la sección de Magarín se seleccionó un total de 238 familias, las cuales representan el 90.5% del número de familias identificadas como pobre I o indigentes según el Censo de pobreza del año 2002. En las familias seleccionadas hay un total de 985 personas beneficiadas directamente de la incorporación al Programa Progresando. La población incluida en el Programa incluye un total de 509 hombres y 476 mujeres.

Los datos indican además que en la población seleccionada hay un total de 185 personas sin documentos de identidad de los cuales 177 son mayores de un año y de estos (as) 31 tienen edad entre 15 y 19 años.

Cuadro 3.10: Distribución de la población seleccionada según edad y sexo

Edad	Sexo				TOTAL	%
	Masc.	%	Fem.	%		
< 1 año	6	1.2	10	2.0	16	1.6
1 - 4	35	7.0	35	7.3	70	7.1
5 - 9	70	13.7	68	14.3	138	14.0
10 - 14	76	14.9	66	13.8	141	14.3
15 - 19	58	11.4	52	11.0	111	11.2
20 - 29	67	13.2	57	12.0	124	12.6
30 - 39	42	8.3	54	11.3	96	9.7
40 - 49	52	10.3	46	9.7	99	10.0
50 - 59	37	7.2	28	5.9	65	6.6
60 y más	66	13.0	60	12.6	126	12.8
TOTAL	509	51.7	476	48.3	985	100.0

Cuadro 3.11: Documento de identidad en las familias seleccionadas según edad

EDAD	Tiene documento de identidad						TOTAL	%
	SI	%	NO	%	NO RESP.	%		
< 1 año	7	46.2	8	50.0	1	3.8	16	1.6
1 - 4	34	48.7	33	47.0	3	4.3	70	7.1
5 - 9	86	62.4	47	34.1	5	3.5	138	14.0
10 - 14	99	70.2	35	24.7	7	5.1	141	14.3
15 - 19	77	69.6	31	28.3	2	2.2	111	11.2
20 - 29	104	83.6	19	15.0	2	1.4	124	12.6
30 - 39	93	96.9	3	3.1	0	0.0	96	9.7
40 - 49	91	92.7	5	4.9	2	2.4	99	10.0
50 - 59	61	93.5	2	3.7	2	2.8	65	6.6
60 y más	124	98.1	2	1.9	0	0.0	126	12.8
TOTAL	776	78.8	185	18.8	24	2.4	985	100.0

4. Sección Candelaria

4.1. Características de las Familias

4.1.1 La Familia

Se aplicó un cuestionario a 121 familias residentes en la sección Candelaria del municipio El Seibo y los resultados muestran que en estas familias encuestadas hay un total de 368 personas de las cuales el 44.8% es de sexo femenino y el restante 55.2% de sexo masculino. Los datos señalan además

Edad	Sexo				TOTAL	%
	Masc.	%	Fem.	%		
10 - 14	0	0.0	0	0.0	0	0.0
15 - 19	1	1.3	0	0.0	1	0.9
20 - 29	9	11.3	3	8.6	12	10.4
30 - 39	12	15.0	6	17.1	18	15.7
40 - 49	16	20.0	8	22.9	24	20.9
50 - 59	18	22.5	7	20.0	25	21.7
60 y más	24	30.0	11	31.4	35	30.4
TOTAL	80	69.6	35	30.4	115	19.2

que el 23.9% de estas familias tienen como jefe a una mujer, mientras que el 76.1% de las familias es dirigida por un hombre. En cuanto a la edad del jefe de las familias los datos señalan que el 2.2% de las familias tienen como jefe a una persona cuya edad oscila entre 10 y 19 años, mientras que un 35.3% de las familias está dirigido por personas con edad de 60 años o más.

Edad	Jefe (a) de familia		Cónyuge		Hijo/a		Otro		TOTAL	%
	No.	%	No.	%	No.	%	No.	%		
< 1 año	0	0.0	0	0.0	5	3.6	3	0.6	8	2.1
1 - 4	0	0.0	0	0.0	17	12.4	9	1.9	26	6.7
5 - 9	0	0.0	0	0.0	17	12.4	19	4.1	36	9.3
10 - 14	0	0.0	0	0.0	34	24.8	18	3.8	52	13.5
15 - 19	1	0.9	5	7.8	27	19.7	10	2.1	43	11.1
20 - 29	12	10.4	12	18.8	25	18.2	4	0.9	53	13.7
30 - 39	18	15.7	16	25.0	6	4.4	0	0.0	40	10.4
40 - 49	24	20.9	11	17.2	5	3.6	2	0.4	42	10.9
50 - 59	24	20.9	11	17.2	1	0.7	1	0.2	37	9.6
60 y más	36	31.3	9	14.1	0	0.0	4	0.9	49	12.7
TOTAL	115	29.8	64	16.6	137	35.5	468	121.2	386	100.0

Cuadro 4.3: Distribución de la población según edad y sexo

Edad	Sexo				TOTAL	%
	Masc.	%	Fem.	%		
< 1 año	5	2.4	3	1.7	8	2.1
1 - 4	17	8.1	9	5.1	26	6.7
5 - 9	21	10.0	15	8.5	36	9.3
10 - 14	24	11.5	28	15.8	52	13.5
15 - 19	20	9.6	23	13.0	43	11.1
20 - 29	32	15.3	21	11.9	53	13.7
30 - 39	19	9.1	21	11.9	40	10.4
40 - 49	21	10.0	21	11.9	42	10.9
50 - 59	20	9.6	17	9.6	37	9.6
60 y más	30	14.4	19	10.7	49	12.7
TOTAL	209	54.1	177	45.9	386	100.0

4.1.2 Documentos de identidad

Los datos obtenidos con la aplicación del cuestionario indican que un 27.0% de la población estudiada no tiene documento de identidad, mientras que, 87.7% dijo tener dicho documento, para un 0.9% no fue posible obtener una respuesta al respecto.

La disponibilidad de documentos de identidad varía con respecto a la edad de los integrantes, así, en la población con menos de un año el porcentaje de niños y niñas sin registros es de 52.4%, mientras que, en la población cuya edad está entre uno y cuatro años, el porcentaje sin registrar es de 68.8% y en la población con edad entre cinco y nueve años el porcentaje que aún no tiene acta de nacimiento es de 50.9%. En la población adulta de 20 años a más, el porcentaje que no dispone de cédula de identidad y electoral es de 9.1%.

Cuadro 4.4: Documento de identidad según edad

EDAD	Tiene documento de identidad						TOTAL	%
	SI	%	NO	%	NO RESP.	%		
< 1 año	5	62.5	3	0.0	0	0.0	8	2.1
1 - 4	13	50.0	13	50.0	0	0.0	26	6.7
5 - 9	23	63.9	12	33.3	1	2.8	36	9.3
10 - 14	41	78.8	11	21.2	0	0.0	52	13.5
15 - 19	28	65.1	15	34.9	0	0.0	43	11.1
20 - 29	44	83.0	9	17.0	0	0.0	53	13.7
30 - 39	38	95.0	2	5.0	0	0.0	40	10.4
40 - 49	38	90.5	4	9.5	0	0.0	42	10.9
50 - 59	37	100.0	0	0.0	0	0.0	37	9.6
60 y más	47	95.9	2	4.1	0	0.0	49	12.7
TOTAL	314	81.3	71	18.4	1	0.3	386	100.0

4.1.3 Trabajo y Ocupación

En cuanto a la condición de trabajo, los datos indican que la población con 15 años o más un 60.6% dijo que trabaja mientras que el restante 39.4% no. En la población con edad entre 10 y 14 años, un 6.3% realiza algún trabajo y en la población con edad entre 15 y 19 años este porcentaje es de 28.2%. En lo referente a la ocupación, el 33.0% de la población es estudiante, mientras que un 11.4% se desempeña como jornalero o chiripero, un 27.1% como ama de casa y un 1.7% y 1.2% como empleado privado y empleado público, respectivamente.

EDAD	Trabaja						TOTAL	%
	SI	%	NO	%	NO RESP.	%		
< 1 año	0	0.0	2	25.0	6	75.0	8	2.1
1 - 4	0	0.0	10	38.5	16	61.5	26	6.7
5 - 9	0	0.0	34	94.4	2	5.6	36	9.3
10 - 14	2	3.8	49	94.2	1	1.9	52	13.5
15 - 19	14	32.6	28	65.1	1	2.3	43	11.1
20 - 29	35	66.0	18	34.0	0	0.0	53	13.7
30 - 39	24	60.0	16	40.0	0	0.0	40	10.4
40 - 49	31	73.8	11	26.2	0	0.0	42	10.9
50 - 59	25	67.6	12	32.4	0	0.0	37	9.6
60 y más	30	61.2	18	36.7	1	2.0	49	12.7
TOTAL	161	41.7	198	51.3	27	7.0	386	100.0

En cuanto a la ocupación del (a) jefe (a) de la familia, los datos indican que el 21.7% de estos (as) se desempeñan como jornaleros (as) o chiripero (as), un 17.9% como ama de casa y un 2.3% y 1.7% como empleado (a) privado (a) y empleado (a) público (a). En los (as) cónyuge, el 75.9% se desempeña como ama de casa, un 5.2% como jornalero (as), un 0.9% como empleado (a) privado (a) y un 0.4% como empleado (a) público(a). En los(as) hijos(as) un 70.6% es estudiante y un 7.3% se desempeña como jornalero(a) o chiripero(a).

OCUPACION	Jefe (a) de familia		Cónyuge		Hijo/a		Otro		TOTAL	%
	No.	%	No.	%	No.	%	No.	%		
Jornalero	24	24.7	3	4.9	13	14.4	7	13.0	47	15.6
Pequeña empresa	0	0.0	0	0.0	1	1.1	2	3.7	3	1.0
Comerciante	2	2.1	1	1.6	0	0.0	0	0.0	3	1.0
Artesano	2	2.1	0	0.0	0	0.0	0	0.0	2	0.7
Ama de casa	26	26.8	44	72.1	6	6.7	3	5.6	79	26.2
Estudiante	1	1.0	1	1.6	58	64.4	36	66.7	96	31.8
Empleado público	4	4.1	1	1.6	1	1.1	1	1.9	7	2.3
Empleado privado	10	10.3	9	14.8	5	5.6	3	5.6	27	8.9
Motoconchista	0	0.0	1	1.6	0	0.0	0	0.0	1	0.3
Otro	28	28.9	1	1.6	6	6.7	2	3.7	37	12.3
TOTAL	97	100.0	61	100.0	90	100.0	54	100.0	302	100.0

4.1.4 Educación de las Familias

Con relación a la educación de los miembros de la familia, los datos indican que el 71.8% de la población llegó a un nivel primario o menos, un 5.5% se quedó con un bachillerato incompleto y un 10.5% no aprobó ningún curso. En los (as) jefes de familias, el 76.0% aprobó un curso de primaria o menos y un 1.1% llegó al nivel educativo de bachillerato incompleto, apenas 0.3% de los (as) jefes (as) de familia tiene nivel educativo de universidad completa y un 1.1% llegó a la universidad pero no la completó.

En los (as) cónyuge el 62.7% llegó solo a aprobar un curso de primaria y un 5.9% llegó hasta el nivel de bachillerato incompleto.

ULTIMO CURSO	Jefe (a) de familia		Cónyuge		Hijo/a		Otro		TOTAL	%
	No.	%	No.	%	No.	%	No.	%		
Inicial	10	8.5	6	9.2	13	9.8	7	10.0	36	9.3
Primaria	83	70.3	42	64.6	57	42.9	43	61.4	225	58.3
Bachiller incompleto	1	0.8	4	6.2	24	18.0	4	5.7	33	8.5
Bachiller completo	1	0.8	2	3.1	8	6.0	0	0.0	11	2.8
Universidad incompleta	0	0.0	0	0.0	1	0.8	1	1.4	2	0.5
Universidad completa	0	0.0	0	0.0	0	0.0	0	0.0	0	0.0
Ninguno	19	16.1	10	15.4	15	11.3	1	1.4	45	11.7
Otro	0	0.0	0	0.0	1	0.8	0	0.0	1	0.3
Sin información	4	3.4	1	1.5	14	10.5	14	20.0	33	8.5
TOTAL	118	100.0	65	100.0	133	100.0	70	100.0	386	100.0

4.1.5 Ingreso Familiar

Los datos del estudio indican que el 67.1% de las familias encuestadas, tienen un nivel de ingreso promedio per cápita que está por debajo de los RD\$ 1,000.00 y un 88.9% tiene ingreso por debajo de los 2,000.00. Solo un 1.7% de la población bajo estudio tiene un ingreso mayor o igual a los RD\$ 4,000.00.

El ingreso promedio per cápita de las familias encuestadas es de RD\$1,117.4 y la mediana de RD\$805.6

Ingreso Familiar	# de familia		Acumulado	
	No.	%	No.	%
< 500	32	27.8	32	27.8
501 - 1000	36	31.3	68	59.1
1001 - 2000	33	28.7	101	87.8
2001 - 3000	9	7.8	110	95.7
3001 - 4000	3	2.6	113	98.3
4001 - 5000	0	0.0	113	98.3
5001 y más	2	1.7	115	100.0
TOTAL	115	100.0		

4.2. Características de la vivienda

4.2.1 Condición de la Vivienda

En lo referente a la propiedad de la vivienda, los datos indican que el 85.4% de las familias viven en casa propia, mientras que apenas un 1.0% lo hace en viviendas alquiladas. Un 13.3% de las familias vive en casa prestada. De igual forma, un 67.8% de las familias vive en una vivienda terminada, mientras que un 6.5% vive en casa que está en construcción y un 24.7% reside en casa que requiere reparación.

En cuanto al número de dormitorios en las viviendas, los datos indican que un 32.2% y 52.6.0% tienen uno y dos dormitorios respectivamente. Un 12.3% de las viviendas tiene tres dormitorios. Sólo un 1.9% de las viviendas tienen cuatro o más.

Con respecto a la limpieza de la vivienda, un 10.9% de los (as) encuestadores (as) considera que las viviendas están muy limpias, un 64.3% muy limpia y un 16.6% un poco limpia. Un 7.9% de las viviendas fueron consideradas sucias y un 0.3% fue considerada muy sucia.

En cuanto al área que requiere reparación, para un 21.8% de las viviendas se dijo que requiere reparación en el techo, un 8.4% en las paredes y un 28.9% dijo que requería reparación completa. Para un 27.8% de las viviendas se dijo que no requiere reparación. Para un 8.7% de las viviendas se dijo que requería de una ampliación.

Cuadro 4.9: Características de las viviendas		
Propiedad de la vivienda	No.	%
Propia	315	85.4
Alquilada	4	1.0
Prestada	49	13.3
Otra	1	0.3
Total	369	100.1
Condición de la vivienda	No.	%
Terminada	250	67.8
En construcción	24	6.5
En reparación	91	24.7
Otra	4	1.1
Número de dormitorios	No.	%
0	0	0.0
1	122	33.2
2	193	52.6
3	45	12.3
4	6	1.6
5	1	0.3
Limpieza de la vivienda	No.	%
Muy limpia	40	10.9
Limpia	236	64.3
Un poco limpia	61	16.6
Sucia	29	7.9
Muy sucia	1	0.3
Área que requiere reparación	No.	%
Techo	80	21.8
Paredes	31	8.4
Piso	16	4.4
Completa	106	28.9
Ampliar	32	8.7
No requiere reparación	102	27.8

4.2.2 Piso, techo y paredes

Continuación cuadro 4.9		
Piso de la vivienda	No.	%
Mosaico	2	0.5
Cemento	275	74.9
Madera	7	1.9
Tierra	82	22.3
Otro	1	0.3
Techo de la vivienda	No.	%
Concreto	1	0.3
Zinc	350	95.4
Cana	0	0.0
Teja	0	0.0
Asbesto	15	4.1
Yagua	1	0.3
Otro		
Paredes de la vivienda	No.	%
Block	41	11.2
Madera	110	30.0
Block y madera	30	8.2
Tablas de palma	170	46.3
Tejamaní/Zinc/Cana/Cartón	3	0.8
Otro	13	3.5
Ubicación de la cocina	No.	%
Dentro	64	17.4
Fuera	276	75.2
No tiene	27	7.4
Combustible para cocinar	No.	%
GLP	73	22.8
Carbón	5	1.6
Leña	239	74.7
Otro	3	0.9
Fuente de iluminación	No.	%
Tendido eléctrico	4	1.1
Paneles solares	7	1.9
Lámparas de gas	344	94.2
Otro	7	1.9

En lo referente al piso de la vivienda, un 74.9% de las viviendas encuestadas tiene piso de cemento y apenas un 0.5% tiene piso de mosaico y un 22.3% tiene el piso de tierra. En cuanto al techo de la vivienda, solo un 0.3% lo tiene de concreto y un 95.4% de las viviendas tienen el techo de zinc. Por su parte, el 11.2% de las viviendas tiene las paredes de block, y un 30.0% las tiene de madera, un 8.2% de las viviendas tiene las paredes mixtas, block y madera. Un 46.3% de las viviendas tiene las paredes de tablas de palma.

4.2.3 Cocina y combustible para cocinar

El 17.4% de las viviendas tiene la cocina de dentro de la vivienda, un 75.2% la tienen fuera y un 7.4% no tienen cocina. En lo que al combustible para cocinar se refiere, el 22.8% de las familias utilizada el gas licuado de petróleo y un 74.7% utiliza la leña como combustible para cocinar.

En cuanto a la fuente de iluminación, el 94.4% de las familias utiliza la lámpara de gas y apenas un 1.1% utiliza el tendido eléctrico como fuente de iluminación. Un 1.9% de las viviendas dispone de paneles solares.

4.2.4 Servicios sanitarios

En cuanto al servicio sanitario, apenas un 2.4% de las familias utiliza el inodoro como servicio sanitario y un

70.7% utiliza la letrina, un 25.7% de las familias no dispone de servicios sanitarios. En cuanto a la forma de eliminar las excretas, sólo un 1.6% de las familias

utiliza el inodoro dentro de la casa, un 1.1% utiliza el inodoro fuera de la casa y un 0.5% utiliza el inodoro común. El 39.3% de las viviendas utiliza la letrina individual para la eliminación de las excretas y un 30.6% utiliza la letrina común, mientras que un 26.0% de las familias lo hace en el monte.

4.2.5 Fuente de agua y eliminación de basura

Un 22.0% de las viviendas tienen abastecimiento de agua en la casa por tubería y un 22.8% de las viviendas tienen su abastecimiento de agua por tubería fuera de la casa y un 8.1% de las familias utiliza la llave pública como fuente de abastecimiento de agua. De igual forma, un 39.8% de las familias se abastece de agua en ríos y arroyos.

En lo referente a la eliminación de la basura, un 76.7% de las familias eliminan la basura generada quemándola, un 6.8% la tira en ríos y cañadas y un 8.1% la utiliza como abono, para un 7.9% se dijo que la basura es recogida por el ayuntamiento.

En este sentido, el entorno de las viviendas es considerado limpio para el 69.3% de las viviendas, muy limpio para el 13.3%, sin embargo, el entorno de las viviendas es considerado sucio para el 12.7% de las viviendas y muy sucio para el 0.3%, sólo un 3.0% de las viviendas tienen el entorno cultivado.

Continuación cuadro 4.9		
Tipo de servicio sanitario	No.	%
Inodoro	9	2.4
Letrina	261	70.7
No tiene	95	25.7
Otro	4	1.1
Eliminación de Excretas	No.	%
Inodoro dentro de la casa	6	1.6
Inodoro fuera de la casa	4	1.1
Inodoro común	2	0.5
Letrina individual	145	39.3
Letrina común	113	30.6
En el monte	96	26.0
En cañada o río	1	0.3
Otro	2	0.5
Fuente de agua para la vivienda	No.	%
Domiciliaria por tubería	81	22.0
Bomba malacate	15	4.1
Llave fuera de la casa	84	22.8
Llave pública	30	8.1
La compra a camión	0	0.0
La busca en otra comunidad	12	3.3
Río y arroyos	147	39.8
Eliminación de la basura	No.	%
La queman	283	76.7
La tiran al río o cañada	25	6.8
La usan como abono	30	8.1
La entierran	2	0.5
La recoge el ayuntamiento	29	7.9
Otro		
Entorno de la vivienda	No.	%
Muy limpio	49	13.3
Limpio	258	69.3
Sucio	47	12.7
Muy sucio	1	0.3
Cultivado	11	3.0
Crianza de animales	3	0.8
Otro	0	0.0

4.3 Familias Seleccionadas

En la sección de Candelaria se seleccionó un total de 80 familias, las cuales representan el 60.5% del número de familias identificadas como pobre I o indigentes según el Censo de pobreza del año 2002. En las familias seleccionadas hay un total de 260 personas beneficiadas directamente de la incorporación al Programa Progresando. La población incluida en el Programa incluye un total de 141 hombres y 119 mujeres.

Los datos indican además que en la población seleccionada hay un total de 46 personas sin documentos de identidad de los cuales 41 son mayores de un año y de estos (as) 10 tienen edad entre 15 y 19 años.

Edad	Sexo				TOTAL	%
	Masc.	%	Fem.	%		
< 1 año	3	2.4	2	1.7	5	2.1
1 - 4	11	8.1	6	5.1	18	6.7
5 - 9	14	10.0	10	8.5	24	9.3
10 - 14	16	11.5	19	15.8	35	13.5
15 - 19	13	9.6	16	13.0	29	11.1
20 - 29	22	15.3	14	11.9	36	13.7
30 - 39	13	9.1	14	11.9	27	10.4
40 - 49	14	10.0	14	11.9	28	10.9
50 - 59	13	9.6	11	9.6	25	9.6
60 y más	20	14.4	13	10.7	33	12.7
TOTAL	141	54.1	119	45.9	260	100.0

EDAD	Tiene documento de identidad						TOTAL	%
	SI	%	NO	%	NO RESP.	%		
< 1 año	3	60.0	2	40.0	0	0.0	5	2.1
1 - 4	9	50.0	9	50.0	0	0.0	18	6.7
5 - 9	15	63.9	8	33.3	1	2.8	24	9.3
10 - 14	28	78.8	7	21.2	0	0.0	35	13.5
15 - 19	19	65.1	10	34.9	0	0.0	29	11.1
20 - 29	30	83.0	6	17.0	0	0.0	36	13.7
30 - 39	26	95.0	1	5.0	0	0.0	27	10.4
40 - 49	26	90.5	3	9.5	0	0.0	28	10.9
50 - 59	25	100.0	0	0.0	0	0.0	25	9.6
60 y más	32	95.9	1	4.1	0	0.0	33	12.7
TOTAL	212	81.3	46	17.6	1	0.3	260	100.0

5. Sección Las Cuchillas

5.1. Características de las Familias

5.1.1 La Familia

Se aplicó un cuestionario a 463 familias residentes en la sección de Las Cuchillas de el municipio El Seibo y los resultados muestran que en estas familias encuestadas hay un total de 1,584 personas de las cuales el 44.3% es de sexo femenino y el restante 55.7% de sexo

Edad	Sexo				TOTAL	%
	Masc.	%	Fem.	%		
10 - 14	0	0.0	0	0.0	0	0.0
15 - 19	4	1.1	4	3.7	8	1.7
20 - 29	24	6.8	10	9.3	34	7.3
30 - 39	48	13.5	14	13.0	62	13.4
40 - 49	75	21.1	15	13.9	90	19.4
50 - 59	82	23.1	19	17.6	101	21.8
60 y más	122	34.4	46	42.6	168	36.3
TOTAL	355	76.7	108	23.3	463	100.0

masculino. Los datos señalan además que el 23.3% de estas familias tienen como jefe a una mujer, mientras que el 76.7% de las familias es dirigida por un hombre. En cuanto a la edad del jefe de la familias los datos señalan que el 1.7% de las familias tienen como jefe a una personas cuya edad oscila entre 10 y 19 años, mientras que un 36.3% de las familias está dirigido por personas con edad de 60 años o más.

Edad	Jefe (a) de familia		Cónyuge		Hijo/a		Otro		TOTAL	%
	No.	%	No.	%	No.	%	No.	%		
< 1 año	0	0.0	1	0.3	13	2.3	3	0.6	17	1.1
1 - 4	0	0.0	2	0.7	74	13.1	46	9.8	122	7.7
5 - 9	0	0.0	0	0.0	95	16.8	53	11.3	148	9.3
10 - 14	0	0.0	2	0.7	154	27.2	81	17.3	237	15.0
15 - 19	8	1.7	9	3.1	103	18.2	28	6.0	150	9.5
20 - 29	34	7.3	37	12.9	75	13.3	16	3.4	161	10.2
30 - 39	62	13.4	62	21.7	24	4.2	11	2.4	159	10.0
40 - 49	90	19.4	70	24.5	17	3.0	4	0.9	181	11.4
50 - 59	101	21.8	51	17.8	8	1.4	5	1.1	165	10.4
60 y más	168	36.3	52	18.2	3	0.5	21	4.5	244	15.4
TOTAL	463	29.2	286	18.1	566	35.7	468	29.5	1,584	100.0

Cuadro 5.3: Distribución de la población según edad y sexo

Edad	Sexo				TOTAL	%
	Masc.	%	Fem.	%		
< 1 año	9	1.0	8	1.1	17	1.1
1 - 4	70	7.9	52	7.4	122	7.7
5 - 9	80	9.1	68	9.7	148	9.3
10 - 14	128	14.5	109	15.5	237	15.0
15 - 19	89	10.1	61	8.7	150	9.5
20 - 29	82	9.3	79	11.3	161	10.2
30 - 39	82	9.3	77	11.0	159	10.0
40 - 49	98	11.1	83	11.8	181	11.4
50 - 59	99	11.2	66	9.4	165	10.4
60 y más	145	16.4	99	14.1	244	15.4
TOTAL	882	55.7	702	44.3	1,584	100.0

5.1.2 Documento de identidad

Los datos obtenidos con la aplicación del cuestionario indican que un 14.9% de la población estudiada no tiene documento de identidad, mientras que, 81.6% dijo tener dicho documento, para un 3.5% no fue posible obtener una respuesta al respecto.

La disponibilidad de documentos de identidad varía con respecto a la edad de los integrantes de la familia, así, en la población con menos de un año el porcentaje de niños y niñas sin registros es de 35.3%, mientras que en la población cuya edad está entre uno y cuatro años el porcentaje sin registrar es de 30.3% y en la población con edad entre cinco y nueve años el porcentaje que aún no tiene acta de nacimiento es de 36.5%. En la población adulta de 20 años a más, el porcentaje que no dispone de cédula de identidad y electoral es de 5.2%.

Cuadro 5.4: Documento de identidad según edad

EDAD	Tiene documento de identidad						TOTAL	%
	SI	%	NO	%	NO RESP.	%		
< 1 año	9	52.9	6	35.3	2	11.8	17	1.1
1 - 4	75	61.5	37	30.3	10	8.2	122	7.7
5 - 9	83	56.1	54	36.5	11	7.4	148	9.3
10 - 14	162	68.4	61	25.7	14	5.9	237	15.0
15 - 19	105	70.0	33	22.0	12	8.0	150	9.5
20 - 29	141	87.6	18	11.2	2	1.2	161	10.2
30 - 39	149	93.7	9	5.7	1	0.6	159	10.0
40 - 49	176	97.2	5	2.8	0	0.0	181	11.4
50 - 59	161	97.6	2	1.2	2	1.2	165	10.4
60 y más	232	95.1	11	4.5	1	0.4	244	15.4
TOTAL	1,293	81.6	236	14.9	55	3.5	1,584	100.0

5.1.3 Trabajo y Ocupación

En cuanto a la condición de trabajo, los datos indican que la población con 15 años o más un 57.9% dijo que trabaja mientras que el restante 42.1% dijo que no trabaja. En la población con edad entre 10 y 14 años, un 3.0% realiza algún tipo de trabajo y en la población con edad entre 15 y 19 años este porcentaje es de 23.3 %. En lo referente a la ocupación, el 29.5% de la población es estudiante, mientras que un 9.0% se desempeña como jornalero o chiripero, un 26.3% como ama de casa y un 1.2 % y 5.4% como empleado público y empleado privado, respectivamente.

EDAD	Trabaja						TOTAL	%
	SI	%	NO	%	NO RESP.	%		
< 1 año	0	0.0	17	100.0	0	0.0	17	1.1
1 - 4	0	0.0	122	100.0	0	0.0	122	7.7
5 - 9	1	0.7	147	99.3	0	0.0	148	9.3
10 - 14	7	3.0	230	97.0	0	0.0	237	15.0
15 - 19	35	23.3	107	71.3	8	5.3	150	9.5
20 - 29	93	57.8	68	42.2	0	0.0	161	10.2
30 - 39	105	66.0	52	32.7	2	1.3	159	10.0
40 - 49	121	66.9	59	32.6	1	0.6	181	11.4
50 - 59	115	69.7	50	30.3	0	0.0	165	10.4
60 y más	145	59.4	99	40.6	0	0.0	244	15.4
TOTAL	622	39.3	951	60.0	11	0.7	1,584	100.0

En cuanto a la ocupación del (a) jefe (a) de la familia, los datos indican que el 13.7% de estos (as) se desempeña como jornaleros (as) o chiripero (as), un 21.3% como ama de casa y un 7.3% y 0.7% como empleado (a) privado(a) y empleado (a) público (a). En los (as) cónyuge, el 77.9% se desempeña como ama de casa, un 2.4% como jornalero (as), 2.8% como empleado (a) privado (a) y un 1.6% como empleado (a) público(a). En los(as) hijos(as) un 64.7% es estudiante y un 9.4% se desempeña como jornalero(a) o chiripero(a).

OCUPACION	Jefe (a) de familia		Cónyuge		Hijo/a		Otro		TOTAL	%
	No.	%	No.	%	No.	%	No.	%		
Jornalero	58	13.7	6	2.4	33	9.4	11	6.5	108	9.0
Pequeña empresa	14	3.3	6	2.4	5	1.4	4	2.4	29	2.4
Comerciante	12	2.8	7	2.8	2	0.6	0	0.0	21	1.8
Artesano	0	0.0	2	0.8	0	0.0	0	0.0	2	0.2
Ama de casa	90	21.3	197	77.9	21	6.0	7	4.1	315	26.3
Estudiante	3	0.7	4	1.6	227	64.7	119	70.4	353	29.5
Empleado público	3	0.7	4	1.6	3	0.9	4	2.4	14	1.2
Empleado privado	31	7.3	7	2.8	18	5.1	8	4.7	64	5.4
Motoconchista	9	2.1	0	0.0	10	2.8	1	0.6	20	1.7
Agricultor	203	48.0	20	7.9	32	9.1	15	8.9	270	22.6
TOTAL	423	100.0	253	100.0	351	100.0	169	100.0	1,196	100.0

5.1.4 Educación de las Familias

Con relación a la educación de los miembros de la familia, los datos indican que el 72.1% de la población llegó a un nivel primario o menos, un 7.7% se quedó con un bachillerato incompleto y un 6.0% no aprobó ningún curso. En los (as) jefes de familias, el 78.1% aprobó un curso de primaria o menos y un 5.4% llegó al nivel educativo de bachillerato incompleto, apenas 0.4% de los (as) jefes (as) de familia tiene nivel educativo de universidad completa y un 0.2% llegó a la universidad pero no la completó.

En los (as) cónyuge el 80.4% llegó solo a aprobar un curso de primaria y apenas un 7.4% llegó hasta el nivel de bachillerato incompleto.

Cuadro 5.7: Ultimo curso aprobado los (as) miembros (as) de la familia según parentesco

ULTIMO CURSO	Jefe (a) de familia		Cónyuge		Hijo/a		Otro		TOTAL	%
	No.	%	No.	%	No.	%	No.	%		
Inicial	55	11.9	27	9.5	64	11.3	35	12.8	181	11.4
Primaria	307	66.2	202	70.9	304	53.7	149	54.4	962	60.7
Bachiller incompleto	25	5.4	21	7.4	69	12.2	7	2.6	122	7.7
Bachiller completo	1	0.2	0	0.0	2	0.4	0	0.0	3	0.2
Universidad incompleta	1	0.2	2	0.7	3	0.5	1	0.4	7	0.4
Universidad completa	2	0.4	0	0.0	0	0.0	0	0.0	2	0.1
Ninguno	39	8.4	18	6.3	27	4.8	11	4.0	95	6.0
Otro	2	0.4	0	0.0	3	0.5	0	0.0	5	0.3
Sin información	32	6.9	15	5.3	94	16.6	71	25.9	207	13.1
TOTAL	464	100.0	285	100.0	566	100.0	274	100.0	1,584	100.0

5.1.5 Ingreso Familiar

Los datos del estudio indican que el 67.1% de las familias encuestadas, tienen un nivel de ingreso promedio per cápita que está por debajo de los RD\$ 1,000.00 y un 88.9% tiene ingreso por debajo de los 2,000.00. Solo un 1.7% de la población bajo estudio tiene un ingreso mayor o igual a los RD\$ 4,000.00.

El ingreso promedio per cápita de las familias encuestadas es de RD\$987.1 y la mediana de RD\$658.3

5.2. Características de la vivienda

5.2.1 Condición de la Vivienda

En lo referente a la propiedad de la vivienda, los datos indican que el 85.0% de las familias viven en casa propia, mientras que apenas un 2.8% lo hace en viviendas alquiladas. Un 12.8% de las familias vive en casa prestada. De igual forma, un 67.2% de las familias vive en una vivienda terminada, mientras que un 7.8% vive en casa que está en construcción y un 24.4% reside en casa que requiere reparación.

En cuanto al número de dormitorios en las viviendas, los datos indican que un 36.5% y 47.5% tienen uno y dos dormitorios respectivamente. Un 13.0% de las viviendas tiene tres dormitorios. Sólo un 3.0% de las viviendas tiene cuatro o más dormitorios.

Con respecto a la limpieza de la vivienda, un 8.0% de los (as) encuestadores (as) considera que las viviendas están muy limpias, un 58.3% entiende que la vivienda es limpia y un 25.3% las considera un poco limpia. Un 8.2% de las viviendas fueron consideradas sucias y un 0.2% fueron consideradas muy sucias.

En cuanto al área que requiere reparación, para un 24.8% de las viviendas se dijo que requiere reparación en el techo, un 16.8% en las paredes y un 25.5% dijo que requería reparación completa. Para un 22.0% de las viviendas se dijo que no requiere reparación

Cuadro 5.9: Características de las viviendas		
Propiedad de la vivienda	No.	%
Propia	389	84.0
Alquilada	13	2.8
Prestada	59	12.8
Otra	2	0.4
Total	463	100.0
Condición de la vivienda	No.	%
Terminada	311	67.2
En construcción	36	7.8
En reparación	113	24.4
Otra	3	0.6
Número de dormitorios	No.	%
0	0	0.0
1	169	36.5
2	220	47.5
3	60	13.0
4	13	2.8
5	1	0.2
Limpieza de la vivienda	No.	%
Muy limpia	37	8.0
Limpia	270	58.3
Un poco limpia	117	25.3
Sucia	38	8.2
Muy sucia	1	0.2
Área que requiere reparación	No.	%
Techo	115	24.8
Paredes	78	16.8
Piso	21	4.5
Completa	118	25.5
Ampliar	60	13.0
No requiere reparación	102	22.0

5.2.2 Piso, techo y paredes

Continuación cuadro 5.9		
Piso de la vivienda	No.	%
Mosaico	4	0.9
Cemento	414	89.4
Madera	4	0.9
Tierra	38	8.2
Otro	3	0.6
Techo de la vivienda	No.	%
Concreto	3	0.6
Zinc	453	97.8
Cana	0	0.0
Teja	2	0.4
Asbesto	0	0.0
Yagua	5	1.1
Otro	0	0.0
Paredes de la vivienda	No.	%
Block	98	21.2
Madera	85	18.4
Block y madera	53	11.4
Tablas de palma	203	43.8
Tejamaní/Zinc/Cana/Cartón	13	2.8
Otro	11	2.4
Ubicación de la cocina	No.	%
Dentro	88	19.0
Fuera	332	71.7
No tiene	43	9.3
Combustible para cocinar	No.	%
GLP	152	32.8
Carbón	4	1.0
Leña	299	64.6
Otro	8	1.7
Fuente de iluminación	No.	%
Tendido eléctrico	172	37.1
Paneles solares	3	0.6
Lámparas de gas	277	59.8
Otro	11	2.4

En lo referente al piso de la vivienda, un 89.4% de las viviendas encuestadas tiene piso de cemento y apenas un 0.9% tiene piso de mosaico y un 8.2% tiene el piso de tierra. En cuanto al techo de la vivienda, sólo un 0.6% lo tiene de concreto y un 97.8% de las viviendas tiene el techo de zinc. Por su parte, el 21.2% de las viviendas tiene las paredes de block, y un 18.4% las tiene de madera, un 11.4% de las viviendas tiene las paredes mixtas, block y madera. Un 43.8% de las viviendas tiene las paredes de tablas de palma.

5.2.3 Cocina y combustible para cocinar

El 19.0% de las viviendas tiene la cocina de dentro de la vivienda, un 71.7% la tienen fuera y un 9.3% no tienen cocina. En lo que al combustible para cocinar se refiere, el 32.8% de las familias utilizada el gas licuado de petróleo y un 64.6% utiliza la leña como combustible para cocinar.

En cuanto a la fuente de iluminación, el 59.8% de las familias utiliza la lámpara de gas y un 37.1% utiliza el tendido eléctrico como fuente de iluminación. Un 0.6% de las viviendas dispone de paneles solares, mientras que un 2.4% de las viviendas utiliza otra fuente de iluminación.

5.2.4 Servicios sanitarios

En cuanto al servicio sanitario, apenas un 3.9% de las familias utiliza el inodoro como servicio sanitario y un 65.4% utiliza la letrina, un 30.7% de las familias no dispone de servicios sanitarios. En cuanto a la forma de eliminar las excretas, sólo un 2.2% de las familias utiliza el inodoro dentro de la casa, un 1.5% utiliza el inodoro fuera de la casa y un 1.3% utiliza el inodoro común. El 41.5% de las viviendas utiliza la letrina individual para la eliminación de las excretas y un 24.0% utiliza la letrina común, mientras que un 27.2% de las familias lo hace en el monte.

5.2.5 Fuente de agua y eliminación de basura

El 93.5% de las viviendas se abastecen de agua buscándola en ríos, arroyuelos o manantial, mientras que un 6.0% de las familias utiliza la lluvia, tanque o aljibe como fuente de abastecimiento de agua. Apenas un 0.2% de las familias se abastece de agua a partir de las bombas malacates.

En lo referente a la eliminación de la basura, un 92.9% de las familias eliminan la basura generada quemándola, un 5.2% la tira en ríos y cañadas y sólo un 0.4% la utiliza como abono, un 0.4% de las familias eliminan la basura enterrándola.

En este sentido, el entorno de las viviendas es considerado limpio para el 64.4% de las viviendas, muy limpio para el 9.3%, sin embargo, el entorno de las viviendas es considerado sucio para el 14.9% de las viviendas y muy sucio para el 0.9%, sólo un 5.6% de las viviendas tienen el entorno cultivado.

Continuación cuadro 5.9		
Tipo de servicio sanitario	No.	%
Inodoro	18	3.9
Letrina	303	65.4
No tiene	142	30.7
Otro	0	0.0
Eliminación de Excretas	No.	%
Inodoro dentro de la casa	10	2.2
Inodoro fuera de la casa	7	1.5
Inodoro común	6	1.3
Letrina individual	192	41.5
Letrina común	111	24.0
En el monte	126	27.2
En cañada o río	1	0.2
Otro	10	2.2
Fuente de agua para la vivienda	No.	%
Domiciliaria por tubería	0	0.0
Bomba malacate	1	0.2
Llave fuera de la casa	0	0.0
Llave pública	0	0.0
La busca en río	433	93.5
Lluvia, tanque o aljibe	28	6.0
Otra	1	0.2
Eliminación de la basura	No.	%
La queman	430	92.9
La tiran al río o cañada	24	5.2
La usan como abono	2	0.4
La entierran	2	0.4
La recoge el ayuntamiento	0	0.0
Otro	5	1.1
Entorno de la vivienda	No.	%
Muy limpio	43	9.3
Limpio	298	64.4
Sucio	69	14.9
Muy sucio	4	0.9
Cultivado	26	5.6
Crianza de animales	23	5.0

5.3 Familias Seleccionadas

En la sección Las Cuchillas se seleccionó un total de 210 familias, las cuales representan el 80.0% del número de familias identificadas como pobre I o indigentes según el Censo de pobreza del año 2002. En las familias seleccionadas hay un total de 880 personas beneficiadas directamente de la incorporación al Programa Progresando. La población incluida en el Programa incluye un total de 490 hombres y 390 mujeres.

Los datos indican además que en la población seleccionada hay un total de 149 personas sin documentos de identidad de los cuales 145 son mayores de un año y de estos (as) 23 tienen edad entre 15 y 19 años.

Cuadro 5.10: Distribución de la población seleccionada según edad y sexo

Edad	Sexo				TOTAL	%
	Masc.	%	Fem.	%		
< 1 año	5	1.0	4	1.1	9	1.1
1 - 4	39	7.9	29	7.4	68	7.7
5 - 9	44	9.1	38	9.7	82	9.3
10 - 14	71	14.5	61	15.5	132	15.0
15 - 19	49	10.1	34	8.7	83	9.5
20 - 29	46	9.3	44	11.3	89	10.2
30 - 39	46	9.3	43	11.0	88	10.0
40 - 49	54	11.1	46	11.8	101	11.4
50 - 59	55	11.2	37	9.4	92	10.4
60 y más	81	16.4	55	14.1	136	15.4
TOTAL	490	55.7	390	44.3	880	100.0

Cuadro 5.11: Documento de identidad según edad

EDAD	Tiene documento de identidad						TOTAL	%
	SI	%	NO	%	NO RESP.	%		
< 1 año	5	52.9	4	47.1	0	0.0	9	1.1
1 - 4	42	61.5	25	36.9	1	1.6	68	7.7
5 - 9	46	56.1	33	40.5	3	3.4	82	9.3
10 - 14	90	68.4	39	29.5	3	2.1	132	15.0
15 - 19	58	70.0	23	27.3	2	2.7	83	9.5
20 - 29	78	87.6	10	11.2	1	1.2	89	10.2
30 - 39	83	93.7	5	5.7	1	0.6	88	10.0
40 - 49	98	97.2	3	2.8	0	0.0	101	11.4
50 - 59	89	97.6	1	1.2	1	1.2	92	10.4
60 y más	129	95.1	6	4.5	1	0.4	136	15.4
TOTAL	718	81.6	149	17.0	12	1.4	880	100.0

ANEXOS

**RELACION DE
FAMILIAS
SELECCIONADAS**

**FICHA UTILIZADA EN EL
LEVANTAMIENTO
DE INFORMACION**